Sample Lot

ANALECTA HYMNICA

MEDII AEVI.

Herausgegeben

von

Clemens Blume und **Guido Maria Dreves.**

XXXVIII.

PSALTERIA WESSOFONTANA.

Ulrich Stöcklins von Rottach

siebenzehn

Reimpsalterien.

Leipzig.

O. R. Reisland.

1902.

PSALTERIA WESSOFONTANA.

Ulrich Stöcklins von Rottach

Abts zu Wessobrunn

1438—1443

siebenzehn

Reimpsalterien

herausgegeben

von

Guido Maria Dreves
S. J.

Leipzig.
O. R. Reisland.
1902.

THE INSTITUTE OF MEDIAEVAL STUDIES
ST. MICHAEL'S
COLLEGE
LIBRARY

JUN - 8 1938

10818

VORWORT.

Im sechsten Hefte dieser Sammlung sind die sämtlichen geistlichen Lieder Ulrich Stöcklins, mit Ausnahme seiner Psalterien, veröffentlicht; in dem vorliegenden sind diese Psalterien, siebzehn an der Zahl, zusammengestellt, womit die Gesamtausgabe der poetischen Werke dieses fruchtbaren Dichters zum Abschlusse gebracht ist.

Über Wesen, Art und Verwendung der Psalterien ist bereits im Vorworte zum 35. Bande dieser Sammlung das Notwendige gesagt worden.

Dafs die hier folgenden Dichtungen das Werk ein und desselben Verfassers sind, desselben, der die in Heft VI veröffentlichten Lieder gedichtet hat, darüber kann kein aufmerksamer Leser lange in Zweifel bleiben. Warum ich den Verfasser in der Person Ulrichs von Wessobrunn suche, dafür habe ich die Gründe früher beigebracht. Es genügt hier, kurz den Nachweis zu führen, dafs der Dichter der Psalterien kein anderer ist, als der der früher veröffentlichten Lieder.

Der auffallende Ausdruck Iebusaeus als Synonynum für Satan (vgl. VI S. 7 Nr. 1) findet sich auch in unsern Psalterien III 9, 6; III 41, 8; XV 134, 6.

Das Wort τὸ crucium (vgl. VI l. c. Nr. 3) findet sich wieder II 36, 7; III 54, 7; VI 21, 7; VI 74, 7; VII 73, 4; XVI 129, 7.

Die Belobigung des eigenen dichterischen Erzeugnisses (vgl. VI l. c. Nr. 6) kehrt nicht weniger als zwölfmal wieder: II 1, 8: Bonum initium hymni eximii; II 97, 5: Carmen hoc elegans sit acceptabile; III 134, 6: Odis his praeclaris; III 135, 5: Hoc per carmen habile; III 141, 6: Te odis praeclaris; IV 31, 3: Cu hoc carmen nobile concino; IV 117, 6: Carmen hoc insigne; V 149, 6: Carmen hoc decorum; X 49, 2: Carmen istud fructu eximium; XIV 82, 5: Id per carmen elegans; XV 8, 5: Odis his praeclaris; XV 65, 5: Per id carmen elegans. Nur einmal ist das Gegenteil der Fall, dafs der Dichter die Schöpfungen seiner Muse mit einem weniger ehrenvollen Beiworte bedenkt; X 21, 3:

Himnodiam hanc tibi rancidam
Decantanti succurre ocius.

Von der Mühseligkeit des dichterischen Handwerks (vgl. VI l. c.), von dem Schwitzen, das dem ehrlichen Verseschmied nicht erspart ist, reden III 117, 3 sq.: Cujus laudum titulis devotus insudo; IV 42, 3 sq.: Cujus venerantia odis his insudo; IV 92, 7 sq.: Laudi honorificae tuae qui insudo; IV 144, 3 sq.: Cujus laudum titulis gaudens nunc insudo; XII 2, 4: quo desudo te venerans; XIII 142, 2: Desudo hoc in carmine.

Die Fürbitte für die Verwandten, genimen, progenies (vgl. VI, S. 7, Nr. 7) findet sich V 129, 5; X 26, 3; XI 64, 3; XIV 74, 5; XIV 131, 5; XIV 142, 6; XV 41, 5; XV 81, 6; XV 83, 6; XV 99, 5; XV 108, 5; XV 145, 7.

Die Fürbitte für die Abgestorbenen findet sich noch öfter: I 40, 5; II 40 5; II 114, 5; III 40, 5; III 73, 5; III 114, 5; IV 136, 5; V 6, 5; V 129, 5; V 131, 5; VI 150, 5; VII 26, 3; VII 114, 3; VII 129, 3; IX 65, 4; XI 114, 3; XI 129, 3; XII 55, 3; XII 114, 3; XII 134, 3; XIII 114, 4; XIV 74, 5; XIV 87, 5; XIV 133, 5; XV 24, 5; XV 99, 7; XV 114, 5; XV 123, 5; XV 129, 7; XVI 95, 5; XVI 104, 5; XVI 125, 5; XVI 129, 5.

Von griechischem Zierrate (vgl. l. c. Nr. 10) sei aufser homousion (III 90, 3), theotocon (III 90, 7), tetragrammaton (III 90, 1), homotheon (I 119, 1), noch erwähnt thymicon (VI 75, 5; XII 138, 3), boema (V 120, 5), syrma (V 120, 1), holocaustamata (VII 53, 3), gnomana (XII 24, 1), logisticon (XII 138, 1), dynamis (VI 79, 5), ἡ dynamin (X 67, 2) u. s. f.

Bezüglich seiner Wortbildnerei sehen wir den Dichter hier ebenso schöpferisch-ungeniert wie früher. Beginnen wir mit den Wörtern auf amen, so finden wir neben alten Bekannten eine ganze Reihe neuer Formen, unter denen ἅπαξ λεγόμενα bei Prudentius oder Paulinus (nodamen, speculamen, ululamen) nicht erwähnt sind:

aggregamen XIV 73, 2; XV 113, 7.
amamen II 60, 6; II 70, 7; III 128, 5; IV 21, 5; VII 96, 4; VII 127, 4; XI 96, 4; XIV 117, 8.
atramen IV 50, 6; V 50, 6; VI 69, 6; XII 31, 2;
conservamen VI 69, 8.
consolamen XIV 19, 8; XV 150, 2.
coruscamen XI 111, 3.
creamen I 46, 3; VII 72, 1.
defensamen IV 21, 7; VIII 120, 4; XVI 50, 6.
deprecamen XIV Proem. 2, 3.
exoptamen XII 74, 3.
exoramen X 127, 3.
famulamen IV 150, 2.
flagitamen XII 126, 3.
foedamen XIV 100, 6.
fraudamen V 56, 8; VI 12, 3; VI 34, 7; XIV 135, 4.
fuscamen XIV 150, 6.
gestamen XIV 135, 2.
glorificamen X 127, 1; XIV 73, 4.
gratulamen XIV 73, 8.
guttamen XIV 143, 6.
hilaramen XIV 125, 2.
iactamen XIV 143, 2.
iubilamen V 150, 6; XIV 150, 4; XV 150, 4; XVI 100, 4.
iudicamen XIV 65, 8.

iurgamen I 46, 5.
laboramen XV 150, 6.
laceramen XIV 121, 6.
laudamen III 150, 6; XIV 55, 2; XIV 60, 4; XIV 65, 2.
legamen XIV 19, 2.
litigamen XIV 98, 8.
machinamen XII 63, 3; XIV 135, 8.
mellificamen XIV 117, 2.
micamen I 69, 4; II 149, 5; III 12, 1; X 59, 2.
nigramen XV 50, 6.
nubilamen XIV 66, 6.
oneramen XIV 65, 6.
onustamen XIV 73, 6.
oramen X 136, 1; X 145, 4; XII 31, 4; XII 70, 4.
recreamen XVI 50, 4.
reluctamen XIV 98, 6,
revelamen XIV 19, 4.
salutamen XIV 123, 2.
sequestramen IV 150, 6.
stillamen XIV 123, 6.
sublevamen VI 150, 4.
suspiramen VI 150, 6.
tribulamen III 100, 6; XII 84, 3.
tutelamen VI 150, 2.
umbramen IV 53, 5; V 56, 6.
ustulamen V 57, 8.

Damit verwandt sind Bildungen auf imen wie alimen VI 77, 5; VII 80, 1; fastidimen XIV 58, 6; insignimen XIV 58, 2; condimen XV 42, 2; impedimen XV 42, 8; blandimen XIV 38, 6; Bildungen auf ela: muscela XIV 13, 8; acutela XIV 13, 2. Nach Analogie von penetral, virginal finden wir V 83, 5 bacchinal; das Wort rues für ruina (VI 57, 17) kehrt hier wieder VI 83, 4; VI 117, 3; XII 126, 2. Ähnliche Bildungen, z. B. von carmen carmineus, a, um, oder aurulentus nach florulentus, rorulentus, pieticus von pietas lieſsen sich noch unendlich viele zusammentragen. Das Beigebrachte genügt indes unserem Zwecke. Auffallend ist neben der groſsen copia verborum das unleugbare Geschick des Autors bei seinen Wortbildungen; denn mehr als die mancherlei unterlaufenden Monstra frappiert die Wahrnehmung, daſs derselbe bei seiner Ungeniertheit noch so viele nach guten Analogieen gebildete Formen hervorbringt. Es läſst das gewiſs auf eine weitreichende Belesenheit schlieſsen.

Alle die in der Einleitung zu Band VI aufgeführten Hinweise auf die Zeitverhältnisse: Heidenkrieg, Bürgerkrieg, Schisma, finden sich in diesen Psalterien wieder. Ein einziges dieser Indicien genügt, um die Identitat des Verfassers sämtlicher Psalterien auſser Frage zu stellen, wenn man im Auge behält, daſs die Zusammengehörigkeit vieler derselben zu je drei und drei durch handschriftliche Notizen festgestellt ist. Der Hinweis, den ich im Auge habe, ist der auf die Betagtheit des Dichters:

III	70, 7.	Nam attingam citius | Tristem senectutem.
IV	69, 5.	Tempus, quo de medio | Tollar, est affine.
IV	115, 5.	Me curvatum famulum | Tuum ad sedile.
VI	70, 5.	nunc flebile | Tempus senectutis.
VII	70, 3.	Vitam meam oppressam senio.
VII	86, 3.	Rege me contectum canitie.
X	40, 3.	Vitae meae quaeso occiduae.
XI	70, 3.	Mea iam decrescens aetatula.
XIV	28, 7.	Quia iam destituor | In carnali flore.
XIV	70, 5.	Vitae adjutorium | Meae fer grandaevae.
XVI	48, 7.	Statum ignorantiae meae senectutis.

Über ein aus disparaten Bruchstücken verschiedener Dichtungen Ulrichs zusammengesetztes Psalterium, das man vielleicht in dieser Sammlung vermissen möchte, verweise ich auf das VI, 202 in der Anmerkung Gesagte.

Bei einigen der nachfolgenden Psalterien hat sich der Verfasser nicht damit begnügt, über jeden Psalm eine Strophe zu dichten, sondern er hat ein gleiches auch für die sg. biblischen Cantica gethan. Mehrfach findet sich auch der 118. Psalm durch längere poetische Ergüsse ausgezeichnet. Solche Parerga habe ich, auch wo sie handschriftlich im Innern des Psalteriums sich befanden, gröfserer Übersichtlichkeit halber an das Ende desselben verwiesen.

Im Anhange finden sich aufser den Melodieen für eine oder die andere Dichtung Stöcklins einige wenige Poësien, als deren Verfasser ich den Abt von Wessobrunn vermute. Denselben könnten noch die folgenden Verse beigesellt werden, die wir Clm. Monacen. 19824 fol. 269a lesen:

Anno Domini milleno
Addito quadringenteno
Numeroque nonageno
Aprilis et atque deno
Tegernsee coenobium
Intrat annus iubilaeus
Per te benedictus, Deus,
Quo fugatur Iebusaeus,
Reconciliatur reus
Deplorans flagitium.

O miranda virtus Dei,
Quantos fletus bonae spei
Dabant ibi poenis rei
Fantes: miserere mei,
Redemptor dulcissime;
Tuam crucem adoramus,
Te per eam flagitamus,
Cum per mortem exspiramus,
Salutem obtineamus
Corporis et animae.

Stellt somit der Anhang eine Art Nachtrag und Ergänzung zu den im VI. Bande mitgeteilten Gedichten Ulrichs dar, so mufs auf der anderen Seite von diesen Dichtungen alles in Abzug gebracht werden, was im dritten Bande der Analecta unter dem Namen Ulrichs veröffentlicht wurde. Diese Lieder, die wir nunmehr bedeutend zu vermehren in der Lage sind, sind nicht, wie ich, durch einige allerdings auffallende Ähnlichkeiten verlockt, angenommen, von Ulrich von Wessobrunn verfafst, kommen vielmehr aus der Feder Christans von Lilienfeld, der nicht ein Nachahmer, wohl aber ein Vorgänger Conrads von Gaming ist, wie ich binnen kurzem des näheren nachzuweisen gedenke.

Endlich sei hier angemerkt, dafs Band VI, S. 11 in dem Briefe des Fr. Quisutis, Zeile 2, statt „qui se magnificaverint“ jedenfalls zu lesen ist „qui se magni faciunt“. Die ganze einleitende Phrase ist nämlich der Widmung an Symmachus entlehnt, welche Boetius seinem Traktate De ponderibus (De arithmetica LL. 2, Migne PP. LL. LXIII, 1079) vorgesetzt hat.

Reichenfeld, den 1. Sept. 1901.

Guido Maria Dreves.

I.

DE SANCTISSIMA TRINITATE

PSALTERIUM TRIPLEX.

BQ
5253
.A5
v.38

I. Psalterium Primum.

Quinquagena I.

1. Salve, principium
   Cuncta principians,
   Aeternum filium
   Natura generans,
   Hunc in credentium
   Salutem destinans
   Et hos ab hostium
   Captura liberans.

2. Tua est notio
   Innascibilitas
   Nec non relatio,
   Quae est paternitas,
   Omnipotentia
   Tua proprietas,
   Sicut est propria
   Filio veritas.

3. O sapientia
   Dei mirabilis,
   Mentis industria
   Inperscrutabilis,
   Pelle tristitiam
   Servi plorabilis,
   Quem gravant vitia,
   Satan cum aemulis.

4. O lumen caelicum,
   Descende propere,
   Tuorum supplicum
   Mentes invisere,
   Quaeamus melicum
   Ut carmen promere
   Patrem et unicum,
   Te quoque colere.

5. Amor suavissime,
   Coniungens filium
   Patri fortissime
   Per tuum vinculum,
   Des clementissime
   Tui incendium,
   Quo amem intime
   Te atque proximum.

6. Pax divinissima,
   Caeli cum incolis,
   Gaudent qua infima
   Quoque cum accolis,
   Mea te anima
   Ob culpam flebilis
   Petit pro gratia,
   Ut sit amabilis.

7. O summa trinitas
   In cunctis dominans,
   Omnes essentias
   Perfecte ordinans,
   Nostras miserias
   Esto considerans
   Et hostis furias
   Procul exterminans.

8. Causalis omnium,
   Ens o laudabile,
   Linguis viventium
   Inexpressibile,
   Choris caelestium
   Superamabile,
   Menti fidelium
   Sed admirabile.

9. Ens, in quo firmiter
Consistunt omnia,
Gubernas fortiter
Quae providentia,
Nos premit viliter
Hostis fallacia,
Tua celeriter
Quam pellat gratia.

10. O supersapiens
Sophia optima,
Calicis largiens
Vina dulcissima,
Repletur sitiens
Quo iusti anima,
Legem custodiens
Mente promptissima.

11. O summa sanctitas
Atque munditia,
Qua datur puritas
Nec non iustitia,
Nostras praeteritas
Culpas et vitia
Remittat bonitas
Tua et gratia.

12. O lucis claritas
Inconfuscabilis,
Cuius serenitas
Imperturbabilis,
Me gravat caecitas
Intolerabilis,
Quam tua pietas
Tollat amabilis.

13. Virtus thearchica
Cuncta perficiens,
Ecclesiastica
Quoque instituens,
Esto phantastica
A me abiciens,
Quae vi malefica
Infert insipiens.

14. O pulchrum vividum
Et diligibile,
Per lumen splendidum
Intelligibile,
Cor meum squalidum
Et despicabile
Fac tibi splendidum
Et habitabile.

15. O lux illuminans,
Tua potentia
Cuncta vivificans
Et fovens omnia,
Sis nostra sublevans
Corda maerentia,
Caro tabificans
Quae facit saucia.

16. O substantifica
Summaque bonitas,
Cuius mirifica
Essentialitas,
Ecclesiastica
Te laudat pietas,
Modo daemonica
Quam gravat pravitas.

17. O pulchrum omnibus
Desiderabile,
Summis spiritibus
Superlaudabile,
In te credentibus
Concupiscibile,
Devotis mentibus
Semper amabile.

18. O summa deitas
Cuncta prospiciens,
Cuius est pietas
Nunquam deficiens,
Sis mentis latebras
Meae discutiens,
Ab ea morbidas
Culpas eiciens.

19. Vere homotheon
Es singulariter,
Cui Tetragrammaton
Nomen veraciter
Datur, nos de Sion
Tuta realiter,
Ne foetens Acheron
voret finaliter.

20. O sapientia
a patre prodiens,
Rationalia
in finem dirigens,
Sis me iustitia
Caecatum instruens,
Ut sim in gratia
Tua proficiens.

21. Splendor mirabilis
Paternae gloriae
Neque dissimilis
Eius potentiae,
Esto placabilis
Nostrae militiae,
Nos ligans regulis
Legis iustitiae.

22. Caro deifera
Laudanda plurimum,
Ducens ad aethera
Credentem populum
Tibi confoedera
Me tuum famulum
Et mentem repara
Per illud epulum.

23. O potentissima
Virtus, quam iugiter
Phalanx angelica
Laudat et dulciter,
Motus simplifica,
Quibus flebiliter
Curro per lubrica
mundi ac turpiter.

24. Virtus multifida
Mente cernentibus
Et fide fervida
Te metuentibus,
Expelle lurida
A nostris cordibus,
Quae facta sordida
Sunt culpae faecibus.

25. Inexhauribilis
Fons divae gratiae
Mentes a maculis
Lavans nequitiae,
Da tuis famulis
Donum scientiae,
Te laudum titulis
Ut laudent strenue.

26. O teletarchica
Illuminatio,
Fugatur hostica
Qua observatio,
Succurrat deica
Tua dignatio,
Nobis quos pestica
Vexat turbatio.

27. O ineffabile
Ens existentium,
Inattingibile
Per mentis radium,
Tui immobile
Des desiderium
Pressis per flebile
Mundi exsilium.

28. Ens personaliter
Trinum, essentia
Unum realiter
Sive substantia,
Potentialiter
Producens entia,
Gubernans dulciter
Haec providentia.

29. Summa essentia,
Incognoscibilis
Nec eloquentia
Es explicabilis,
Mentis potentia
Dupla capabilis,
Ut sapientia
Et ut amabilis.

30. O incessabile
Lucis profluvium,
Dans praeamabile
Cordi incendium,
Illustra debile
Meum ingenium,
Ut promam facile
Tuum praeconium.

31. Causa vivifica
Rerum viventium,
In mundi fabrica
Iam exsistentium,
In me mortifica
Carnis incendium,
Post mortem applica
Me gregi caelitum.

32. Vere principium
Es ineffabile,
Per omnem spiritum
Inattingibile,
Per te initium,
Ens o laudabile,
Habet proficuum
Omne creabile.

33. O summa trinitas
Carens initio
Fineque, veritas
Docet et lectio,
Tibi sit claritas
Et benedictio,
Sis nobis sanitas
Atque protectio.

34. O substantifica
Causa, principium
In mundi fabrica
Iam existentium,
Vires mortifica
Iam persequentium
In aula caelica
Dans nobis bravium.

35. Lumen de lumine
Vere describeris,
Qui velut fulmine
Perversos conteris,
Trusos a culmine
supremi aetheris,
In iudicamine
mergendos inferis.

36. O sancte spiritus
Et fons clementiae,
Descende caelitus
Ad servos hodie,
Reple divinitus
nos donis gratiae
Tollendo penitus
causas malitiae.

37. Pacis initium
Auctorque praepotens,
Te venerantium
Corda communiens,
Sis adversantium
Molimen abigens
Amorem mutuum
Et ipsis conferens.

38. Vita mirabilis
Vivorum entium,
Ineloquibilis
Linguis mortalium,
Tamen amabilis
Menti credentium
Et appetibilis
Per desiderium.

39. O super omnia
Summaque trinitas,
Quam simplicissima
Conectit unitas,
Nobis adproxima
Per tuas gratias,
Quos premit pessima
Mundi cupiditas.

40. O filialitas
Aeterni filii,
Cui et aequalitas
Sui principii,
Absolvat pietas
Summi consilii
Ferentes animas
Ignes incendii.

41. O fons clarissime
Divinae gratiae,
Hortum uberrime
Rigans ecclesiae,
Munda citissime
Me a sorditie,
Quam causant pessime
Hostes nequitiae.

42. O summa claritas
Lucis perpetuae,
Devotas animas
Lustrans assidue,
Meas inscitias
Doctrinis imbue,
Legis per semitas
Ut vadam congrue.

43. Antiquus diceris
Et hoc per symbolum,
Eo quod concluseris
Tempus et saeculum,
Nam fluxi temporis
Eiusque circulum
Quod circumdederis,
Patet ad oculum.

44. O cor altissimi
Eructans optimum
Verbum, quod animi
Expellit vitium,
Mei pauperrimi
Animum inscium
Amoris intimi
Lustret incendium.

45. Virtus deifica
Bonorum omnium,
Quam theologica
Declarant plurimum,
Et nos sanctifica
Per sanctum spiritum
Donantem caelica
Mentisque gaudia.

46. Rex, regum domine,
Qui regis omnia
Tuo creamine
nunc existentia,
Tenta iurgamine
Mundi dominia,
Tuo spiramine
fac concordantia.

47. Summa paternitas
Patri ascribitur,
Optima veritas
Nato tribuitur,
Aeterna bonitas
Amori traditur,
Personis trinitas
Tribus includitur.

48. O lux deifica
Ignorans tenebras,
Quae visu caelica
Terramque penetras,
Emunda lubrica
Mentis et scatebras,
Quas diabolica
Insevit pravitas.

49. Ignis o caelice
Ardens suaviter,
Accendens typice,
Purgans velociter,
Me, quaeso, respice
Misericorditer,
Adversos abice,
Da bona largiter.

50. Investigabilis
Dei divinitas
Et inscrutabilis
Eiusdem trinitas
Pellat a famulis
Culpas praeteritas
Et invisibilis
Hostis versutias.

Quinquagena II.

51. O causalissima
Veraque bonitas,
Erupit optima
Qua universitas,
Amore concrema
Servorum animas,
Quas gravat pesssima
Cordis frigiditas.

52. O sapientia
Te ipsa sapiens,
Intelligentia
Devotos instruens,
Sis me scientia,
Te precor, imbuens,
Qui ignorantia
Oberro nesciens.

53. Amor paracliti
Inexplicabilis,
Patris et filii
Nexus amabilis,
Resiste perditi
Hostis iam iaculis
Fraude praecipiti
Immissis credulis.

54. O triumphantium
Merces primaria,
Dulce solacium,
Quo gaudet anima,
Mihi consilium,
Te peto, intima
Turbato hostium
ex fraude plurima.

55. Mundanae machinae
Bella nunc pellere
Digneris propere,
o dulcis Domine,
Litis ex turbine
Dissitos flectere,
Pacis dulcedine
Ipsos coniungere.

56. O vita, omnibus
Quae praestas vivere,
Intelligentibus
Das intelligere,
Da mihi largius
Divina sapere,
Ut queam promptius
Te semper colere.

57. Indeceptibilis
Scrutator cordium,
Tuos a maculis
Expurgans mentium,
Obsiste spiculis
Nos persequentium,
In laudum titulis
Impedientium.

58. Pax, quam desiderant
Mundi confinia,
Quae multa titubant
Per adversantia,
Nunc ad te clamitant
Pro pacis gratia,
Ne his praevalcant
Hostium iurgia.

59. O lux, quae congregas
Dispersa viliter
Sed et illuminas
Mentes utiliter,
Depelle tenebras
Misericorditer
Culpas per varias
Congestas turpiter.

60. Largum principium
Divini luminis,
Munimen stantium
Vi tui numinis,
Metro laudantium
Te huius carminis,
Da participium
Beatitudinis.

61. O monas, omnia
Universaliter,
Sed creans entia
Particulariter,
Solare tristia
Corda hilariter
Pressa per vitia
Miserabiliter.

62. O vita, genetrix
Vitarum omnium,
His velut obstetrix
Dans necessarium,
Mens mea meretrix
Facta per vitium
Petit, [illegible]
A [illegible]ium.

63. Ens su[illegible]ntificum
Omnis essentiae,
Per evangelium
Dans legem gratiae,
Praesta remedium
Meae miseriae,
Qui vi turbantium
Vexor cotidie.

64. O sancte spiritus
Amor mirabilis,
Semper divinitus
Flagrans in angelis,
Absolve penitus
Nos a piaculis
Iungens caelestibus
Nos habitaculis.

65. O incessabilis
Divaque largitas,
Quae tuis famulis
Bona communicas,
En, me culpabilis
depressit pravitas,
Tollat amabilis
quam tua pietas.

66. O triplicabilis
Personis deitas,
Inenarrabilis
Quam simplat unitas,
Solvat a vinculis
Nos tua bonitas,
Culpae decipulis
Quos struxit satanas.

67. Forma formificans
Omne formabile,
Sapientificans
Pectus capabile,
Meum pacificans
Sis indomabile,
Tibi obtemperans
ut sit amabile.

68. Virtus multipotens
Producens omnia
Cunctisqu[illegible] [illegible]ovidens
Benevo[illegible]
In finem dir[illegible]
Sis vacillant[illegible]
Et esto amovens
Nos perturbantia.

69. Candor irradians
A summo lumine,
Obscura penetrans
Tuo micamine,
Tuae sis adiuvans
Matris precamine
Me, qui sum clamitans
Pro adiuvamine

70. Ens praestans omnibus,
Quae sunt, substantiam,
Tibi adhaerentibus
Per concordantiam,
Tuis supplicibus
Da patientiam
Pressis ab hostibus
Per insolentiam.

71. O fons largissime
Bonorum omnium
Supernae gratiae
Dans stillicidium,
Dones laetitiae
Nobis praesidium
Pellens maestitiae
Causas ac taedium.

72. O bonum omnibus
Concupiscibile
In existentibus
Vere mirabile,
Nobis credentibus
Semper amabile,
Desiderantibus
Es delectabile.

73. O rex regnantium
In mundi machina,
Sanctorum omnium
Quem laudant agmina,
Te deprecantium
Audi precamina,
Saeva quos hostium
Premunt molimina.

74. O ineffabilis
Bonorum summitas,
Cuius a saeculis
Claret benignitas,
Inaestimabilis
Condonet pietas
Tua nunc famulis
Culpas praeteritas.

75. Lumen cum lumine
Regnans in gloria,
Cum sancto flamine
Colendus latria,
Corda solamine
Reple et gratia
Nobis amamine
Participantia.

76. Vitae angelicae
Causa vivifica,
Qui potentifice
Gubernas omnia,
Ecclesiasticae
Plebis confinia
Placa mitifice
Pellens contraria.

77. O panis oriens
Invisibiliter,
Devotos nutriens
Delectabiliter,
Sis me reficiens
Spiritualiter,
Sic ne esuriens
Sim aeternaliter.

78. Sanctorum omnium
Excellentissime
Et existentium
Provisor optime,
Nos persequentium
Conatus reprime
Nec non propitium
Te nobis exhibe.

79. O summa sanctitas
Cuncta sanctificans,
Per leges optimas
Ad bonum ordinans,
Nostras sis animas
Labe purificans,
Quas fecit sordidas
Ferus exterminans.

80. O suavifica
Mentis cibatio,
Iungat deifica
Participatio
Me et angelica
Cooperatio
In aula caelica
Tuo consortio.

81. Pater ingenite,
Creator omnium,
Et unigenite,
Salus credentium,
Et tu, paraclite,
Solator tristium,
Tres unus credite,
Da caeli gaudium.

82. Fontalis deitas
Patri tribuitur,
Sed filialitas
Nato, qui gignitur,
Flamini caritas
Recte ascribitur,
Quo amabilitas
Omnis egreditur.

83. Tu forma procreans
Omne formabile,
Sapientificans
Spiritum facile,
Cor meum recreans
Esto culpabile,
Illud habituans
Per donum stabile.

84. Divina veritas
Lucens perenniter
Et summa claritas
Accendens dulciter,
Meas nequitias,
Quis foedor turpiter,
Absolvat pietas
Tua benigniter.

85. Donum deificum
Ex Deo veniens,
Semper beneficum
Te nobis exhibens,
Nostrum paraclitum
Te credo profitens,
Sis me pauperculum
Donis reficiens.

86. Fundator omnium
Tua potentia,
Vita viventium
Atque essentia,
Reginae virginum
Per sancta merita
Te collaudantium
Relaxa debita.

87. Causa vivifica
Rerum viventium,
In tota fabrica
Mundi degentium,
Motus mortifica
Nostrarum mentium
Per carnis lubrica
Vane currentium.

88. O cor altissimi
Eructans optimum
Verbum, quod animi
Depellit taedium,
Mei pauperrimi
Esto remedium,
Amoris intimi
Praestans incendium.

89. Lumen o splendidum,
Non exstinguibile,
Amoris fervidum
Dans incessabile,
Cor meum luridum
Ob scelus flebile
Fac tibi placitum
Et habitabile.

90. Amplexus deice
Indissolubilis
Et amor unice
Et incessabilis,
Maerorem disice
Servi plorabilis
Ortum ab hosticae
Fraudis tendiculis.

91. O bonum solidum
Cunctis optabile
Et per quadrifidum
Orbem laudabile,
Cor meum stolidum
Ac detestabile
Ad bonum fervidum
Fac et flexibile.

92. O princeps deice
In cunctis dominans
Ac potentifice
Subiecta ordinans,
Esto mitifice
Super nos virgilans
Quos premit hostice
Bellua insidians.

93. Insuperabilis
Dei potentia,
Ineloquibilis
Mundi facundia,
In tuis famulis
Sana debilia,
Quae causat flebilis
Culpae malitia.

94. O anatomica
Virtus paracliti,
Consors in gloria
Patris et filii,
Praesta donaria
Tui consilii,
Ut vitem noxia
Huius exsilii.

95. O lux fulgoribus
Micans mirificis,
Inferioribus
Lucens et caelicis,
Praesta cantoribus
His hymnis melicis
Iungi sonoribus
Choris angelicis.

96. Unum mirificum
Creata uniens
Per esse unicum
Omnibus praeminens,
Ens substantificum
Cunctis impertiens
Statum angelicum
Post te constituens;

97. O Iesu inclite,
Qui a principio
Natus mirifice
Es ab initio,
Tuae dulcissimae
Matris precatio
Nostrae miseriae
Sit abolitio.

98. Causa fortissima
Omnis causabilis,
Ex tota anima
Mihi amabilis,
Voce promptissima
Es praedicabilis,
Mente purissima
Cunctis laudabilis.

99. Lumen deificum
Inaccessibile,
Per cultum sedulum
Cunctis laudabile,
Cor meum stolidum
Et indomabile
Fac tibi placitum
Et bonis habile.

100. O sancte spiritus
Patris et filii
Fonsque mellifluus
Nostri remedii,
Nostri perpetuus
Sis dux exilii
Ac dator inclitus
Aeterni praemii.

Quinquagena III.

101. Ens verbo faciens
Cuncta subsistere,
Cuncta prospiciens
Hic et in aethere,
Me sis respiciens
Divino munere,
Modo deficiens
Qui sum prae scelere.

102. Gluten vivificum,
Cuius conexio
Coniungit unicum
Suo principio,
Te sanctum spiritum
Pandit processio,
Nostrum paraclitum
Vera confessio.

103. O verbum Domini
Et sapientia,
Ipsi ac pneumati
Par existentia,
Succurras homini
Tua clementia
Dato discrimini
Ob sua vitia.

104. Pater qui diceris
Misericordiae,
Tuis de superis
Dans rorem gratiae,
A nobis miseris
Pondus miseriae
Aufer a sceleris
Emundans scabie.

105. Causa substituens
Creata omnia,
Cuncta coambiens
Omnipotentia,
Sis nos instituens
Ad spiritalia,
Quos hostis saeviens
Trahit ad vitia.

106. Ens o gignificum
Ineffabiliter
Verbum mirificum,
Sed naturaliter,
Amorem deicum
Spirantes pariter,
Qui statum caelicum
Det nobis pleniter.

107. Intelligibilis
Divaque veritas,
Splendet in angelis
Cuius profunditas,
A tuis famulis
Pellatur falsitas
Et cum periculis
Omnis impietas.

108. O individua
Summaque trinitas,
Laude continua
Quam universitas
Laudat, praecipua
Tua benignitas
Praestet proficua
Nobis et gratias.

109. Pulchrum formificum
Cuncta pulchrificans,
Natura unicum
Filium generans,
Esto terrificum
Hostem exterminans
Lumenque caelicum
Super nos radians.

110. Dulce spiraculum
Patris et filii
Forteque vinculum
Amoris mutui,
Per adminiculum
Tui consilii
Aufer periculum
Ignis perpetui.

111. O sol iustitiae
Refulgens mentibus
Fulgore gratiae
Te requirentibus,
Manu potentiae
Resiste hostibus
Natos ecclesiae
Iam persequentibus.

112. Ens inneffabile,
Qui res, essentias
Verbum mirabile
Ex teque generas,
Cum quo amabile
Donum his conferas,
Qui canunt sedule
Has laudes inclitas.

113. O lux illuminans
Cuncta causalia,
In unum congregans
Rationalia,
Nostra exterminans
Sis criminalia
Ad bona revocans
Nos aeternalia.

114. Vita viventium,
Vigor et gratia,
Sed et substantium
Fortis substantia,
Menti colentium
Te des solamina,
Pressae per hostium
Dira molimina.

115. O lumen mentium
Intelligibile
In te credentium
Et praeamabile,
Cor meum vitium
Premit damnabile,
Quod hoc servitium
Pellat laudabile.

116. O simplicissima
Trinaque deitas,
Cuius in omnia
Redundat bonitas,
Velut peripsima
Te mea parvitas
Laudat pro gratia
Reddendo gratias.

117. O bonum optimum
Cunctis amabile
Nunc et in saeculum
Superlaudabile,
Cor meum squalidum
Ac detestabile
Tibi fac placidum
Et habitabile.

118. O perfectissime,
Qui nunquam deficis
Et potentissime
Creata perficis,
Doctrinis imbue
Me evangelicis
Et post hoc imprime
Choris angelicis.

119. Exemplar optimum
Amoris mutui,
Quo vivunt plurimum
Peccatis mortui,
Nostrorum hostium
Resistas astui,
Qui quaerunt iurgium
Quasi continuum.

120. O rex regnantium
In mundi partibus,
Pacis praesidium
Dans te colentibus,
Praesta auxilium
Mariae precibus
Nobis exsilium
Durum ferentibus.

121. Pax es pacificis
Atque concordia,
Ut claret credulis
Per evangelia,
Amore afficis
Et discordantia,
In unum colligis
Divisibilia.

122. O factor luminum
Cuncta prospiciens,
O verbum inclitum
Ab ipso prodiens,
O amor cordium
Ab his progrediens,
Sis desiderium
Meum perficiens.

123. O ineffabilis
Vita humanitus,
A sanctis angelis
Laudata caelitus,
Nos a piaculis
Absolve penitus,
Quos taeter vinculis
Constrinxit spiritus.

124. O princeps principum,
In terrae partibus
Per te regnantium
Sub tuis legibus,
Da pacis animum
credentum regibus,
Vanum per iurgium
Iam litigantibus.

125. Desiderabilis
Et superoptime,
Vere amabilis
Devotae animae,
Sis exorabilis,
Te precor intime,
Hostis tendiculis
Gravato pessime.

126. O sapientia
Domum aedificans,
Illam per varia
Dona consolidans,
Sis providentia
Me huic applicans,
In qua laetitia
Sim semper iubilans.

127. Virtus vivifica
Dei potentiae
Et causa unica
Omnis scientiae,
Nobis communica
Vel stillas gratiae
Et beatifica
Nos dono gloriae.

128. Vita laudabilis
Rerum viventium
A primis saeculis
Vitam habentium,
Resistas aemulis
Tibi credentium,
Te laudum titulis
Pie quaerentium.

129. Lux invisibilis
Tu Deus diceris,
Mire in angelis
Lucens et ceteris,
Solutos vinculis
Et rerum tenebris
Iunge christicolis
In regno aetheris.

130. Optima veritas
Et infallibilis,
Fugatur falsitas
Qua despicabilis,
En, me iniquitas
Premit damnabilis,
Quem tua pietas
Solvit a vinculis.

131. Lumen vivificum
Tuis dans vivere,
Quos iubes caelicum
Regnum appetere,
Da nobis lubricum
Mundum contemnere
Atque seraphicum
Amorem quaerere.

132. Virtus unifica
A se distantium
Et causa unica
Vere amantium,
Corda pacifica
Iam discordantium
Nunc sub catholica
Lege regnantium.

133. O simplex deitas
Carens initio,
Tibi sit claritas
Et benedictio,
Confortet animas
Tua dilectio,
Quas premit pravitas
Atque defectio.

134. Ens potens opifex
Omnis essentiae,
Causa et artifex
Et subsistentiae,
Peto, ne uti faex
Tradar miseriae,
Quem premit multiplex
Culpa lasciviae.

135. Ens inscrutabile
Esse dans omnibus,
Vere amabile
Te cognoscentibus,
Desiderabile
Te degustantibus
Et praedicabile
In cunctis gentibus.

136. O flumen olei
Caeli laetitiae
Ac torrens ignei
Vigoris gratiae,
Virtute fidei
Et sapientiae
Da nobis provehi
Ad lumen gloriae.

137. O substantifica
Cunctorum ratio,
Cuius mirifica
Est dominatio,
Iuvet angelica
Nos consolatio,
Quos diabolica
Turbat vexatio.

138. O decor caelice,
Deus mirabilis,
Quem laudant melice
psalmorum titulis
Plebes angelicae
Cum sanctis angelis,
Solve mitifice
Nos a piaculis.

139. O tranquillissimi
Amoris bonitas,
Pacans maestissimi
Cordis molestias,
Ne sinas opprimi
Tuorum animas
Hostis nequissimi
Pellens versutias.

140. Virtus deifica,
A devotariis
Odis per cantica
Laudanda variis,
Servos tutifica
Ab adversariis,
Gente daemonica
Ac duplicariis.

141. O forma deica
Infigurabilis
Neque angelica
Mente capabilis,
Virgo theotoca
Succurrat credulis,
Quos gens paganica
molestat scandalis.

142. Bonorum omnium
Genus describeris
Generalissimum,
Dans esse ceteris,
Nobis auxilium
Largire miseris,
Quos onus nimium
Gravat facinoris.

143. Inaccessibilis
Lux atque claritas,
Hostis terribilis
Propellens tenebras,
Me premit flebilis
Culpae obscuritas,
Pellat amabilis
Quam tua pietas.

144. Ens es omnipotens
Omnipotentia
Cuncta stabiliens
In subsistentia,
Virtute continens
Creata omnia,
Semper communiens
Cum providentia.

145. O lux mirifica
Illucens mentibus,
In laude deica
Se exercentibus,
Synaxi psalmica
Hac te laudantibus,
A culpa lubrica
Munda clementius.

146. Cunctis amabilis
Es te noscentibus,
Desiderabilis
Sic te amantibus,
Vere laudabilis
Peregrinantibus
Ac venerabilis
Pervenientibus.

147. Incomparabilis
Et summa trinitas,
Inaestimabilis
Cuius immensitas,
Te mea fragilis
Collaudat parvitas,
Petens ut humilis
Caeli delicias.

148. Sapientifica
Altaque trinitas,
Caeli hierarchica
Quam laudat dignitas,
Nobis benefica
Largire deitas
Post mundi lubrica
Vitae divitias.

149. O honorifica
Sanctaque trinitas,
Ecclesiastica
Quam colit pietas,
Sed et angelica
Laudat sublimitas
Mundique fabrica
Seu universitas.

150. Vitae principium
Atque essentiae,
Laudat collegium
Quod nunc ecclesiae,
Per patrocinium
Matris clementiae
Duc nos in gaudium
Caelestis patriae.

Orat. ms. Tegurinum saec. 15. Clm. Monacen. 20 005. fol. 12 a. — 16, 2 Cuius est mirifica. — 15, 4 daemoniaca. — 19, 1 omotheon. — 140, 4 daemoniaca. — 141, 1 deifica. — 145, 5 sq. und 7 sq. umgestellt.

II. Psalterium Secundum.

Quinquagena I.

1. Summum principium
   Omnis principii,
   Iusti iudicium
   Agens et impii,
   Praesta per filium
   Donum consilii,
   Bonum initium
   Hymni eximii.

2. Supreme conditor
   Bonorum omnium,
   Cuius subordior
   Fari praeconium,
   Praesta, te deprecor,
   Per tuum filium
   Huius, quod molior,
   Felix principium.

3. O diligibilis
   Divina bonitas,
   Inperscrutabilis
   Cuius est deitas,
   A tuis famulis
   Tua benignitas
   Pellat odibilis
   Hostis versutias.

4. Incommutabilis
   Et clara veritas,
   Qua noxae flebilis
   Abscedit falsitas,
   Meae culpabilis
   Vitae obliquitas
   Ducatur regulis
   Legis ad semitas.

5. O summa veritas
   Ac ineffabilis
   Et clara puritas
   Imperturbabilis,
   Recedat pravitas
   Per te damnabilis,
   Quam cudit Satanas
   Cum suis famulis.

6. O delectatio
   Quietans omnia
   Hic in exilio
   Nec non in patria,
   Culpae corruptio
   Me premit varia,
   Cuius sanatio
   Tua sit gratia.

7. O potentissime
   Creator entium
   Et superoptime
   Inspector cordium,
   Meae sis animae
   In adiutorium
   Et vires deprime
   Me persequentium.

8. Nomen deificum,
   Nomen mirabile,
   Nec per theologum
   Quemquam effabile,
   Licet incognitum,
   Tamen amabile
   Per mundi ambitum
   Et praedicabile.

9. O praeclarissimum
Lumen scientiae,
Infunde radium
Intelligentiae
Meum in animum
Et sapientiae,
Quem foedat plurimum
Nubes inscitiae.

10. Pax, universitas
Per quam conectitur,
Lex atque veritas,
Qua et construitur,
Dolus et falsitas
Procul abicitur,
Fides et aequitas
Nobis indicitur.

11. O causalissima
Veraque deitas,
In qua est optima
Et summa entitas,
Qua et plenissima
Exstat paternitas,
Proles verissima
Et prima caritas.

12. O vita omnium
Vitam vivificans
Et lux viventium
Visum illuminans,
Malos per meritum
Vitae purificans,
Iustos per praemium
Caeli deificans.

13. Summa paternitas
Et filiatio
Altaque caritas
Sive conexio,
Summa infinitas
Absque principio,
Te nulla entitas
Capit vel ratio.

14. Ens, cuius gratia
Est omnis statio,
Omnis essentia
Et omnis motio,
Ex sapientia
Nostra sit actio,
Tandem in gloria
Sit collocatio.

15. Ens, indicibilis
Cuius maioritas
Praestat et singulis
Tua prioritas,
Te laudum titulis
Nostra minoritas
Extollit, flebilis
Quam premit pravitas.

16. O trina unitas
Substantialiter
Et una trinitas
Sed personaliter,
Mea te parvitas
Petit humiliter,
Eius satietas
Sis aeternaliter.

17. O pater luminum,
Qui lucem generas,
Nostrorum criminum
Quae pellit tenebras,
Illustra mentium
Nostrarum latebras,
Expelle vitium,
Infunde gratias.

18. O rex mirabilis
Dictus Emmanuel,
Quem laudum titulis
Extollit Daniel,
Suis oraculis
Profert Ezechiel,
Ad partum virginis
Nuntiat Gabriel.

19. Lumen spiritibus
Intellegibile,
Sed nullis sensibus
Comprehensibile,
Mariae precibus
Sit impetrabile,
Quod his carminibus
Stat deprecabile.

20. Aeterne genitor
Aeterni filii,
Da mihi, deprecor,
Donum consilii,
Quo fiam dignior
Aeterni praemii,
Qui modo deprimor
Poenis exsilii.

21. Intellegibile
Verbum credentibus,
Sed incapabile
Externis gentibus,
Aufer benevole
A nostris mentibus
Onus culpabile
Cum noxae sentibus.

22. O eucharistia
Electos procreans,
Caelesti gratia
Devotos renovans,
Corda maerentia
Sis modo recreans,
Interna gaudia
In illis reparans.

23. Iesu, rex gloriae,
Rex magni nominis,
Magnae potentiae
Et fortitudinis,
Per matris gratiae
Vim deprecaminis
Redde nos patriae
Beatitudinis.

24. O summa trinitas
Sed personaliter,
At una deitas
Essentialiter,
Nostras angustias
Misericorditer
Aufer, dans gratias
Nobis hilariter.

25. Ignis deifice
Cuncta exsuperans
Et potentifice
Iustos illuminans,
Esto mitifice
Ad bonum revocans,
Quos premit hostice
Caro tabificans.

26. O vivacissima
Vita viventium
In tota machina
Mundi vigentium,
Per patrocinia
Matris credentium
Audi suspiria
Amare flentium.

27. Pax, amicitiam
In rebus construens,
Vilem discordiam
Ab eis removens,
A me vecordiam
Sis, precor, abigens,
Ne in dementiam
Ruam insipiens.

28. O ineffabilis
Virtus et gratia,
Incogitabilis
Mentis industria,
Intellegibilis
Intellegentia,
Superamabilis
Sed sapientia.

29. O decor deice
Decorans omnia,
Tibi catholice
Appropinquantia,
Aufer mitifice
Nos perturbantia,
Corda seraphice
Fac te amantia.

30. O finis omnium,
Pater omnipotens,
Nec non principium
Cuncta circuiens,
Omne mendacium
Sis a me removens,
Dictis veracium
Me semper instruens.

31. O summa trinitas
Atque mirifica,
Res terrae varias
Creans ac caelica,
Precamur, animas
Nostras justifica
Ac ignorantias
Sapientifica.

32. O bonum inclitum,
Ex quo sunt omnia,
Spirans paraclitum
Cum sapientia,
Canentes cantica
Haec cum laetitia
Duc post interitum
Carnis ad caelica.

33. Opifex deice
Omnis creabilis,
Turmae angelicae
Superlaudabilis,
Ecclesiasticae
Plebi amabilis,
Mihi specifice
Superamabilis.

34. Ens principaliter
Creatis dominans,
Te liberaliter
Sanctis communicans,
Hostis serviliter
Tuos humilians
Confusibiliter
Discedat rugitans.

35. Auctor o luminum,
Pater omnipotens,
Emittens radium
Et verbum sapiens,
Cor meum stolidum
Esto erudiens,
Currens per vitium
Velut insipiens.

36. Dei unitio
Superamabilis,
Divo nos radio
Ligans et vinculis,
Ab omni vitio
Serva et scandalis,
A stygis crucio
Atque ab aemulis.

37. O summa deitas
Atque potentia,
Cuius se bonitas
Ad exsistentia
Extendit, pietas
Tua et gratia
Solvat praeteritas
Culpas et vitia.

38. O verbum deicum
Inaccessibile,
Quod nec per physicum
Es eloquibile,
Per sanctum spiritum
Nobis audibile
Et per seraphicum
Ignem amabile.

39. Lux carens tenebris,
Illustrans omnia,
Quae sunt in superis,
Atque terrestria,
Succurre miseris
Pro tua gratia
In domo carceris
Vinctis ob vitia.

40. Summa essentia,
Dans esse omnibus
Per mundi spatia
Iam existentibus,
In purgatoria
Poena plangentibus
Succurrat gratia
Tua celerius.

41. Ignis ab omnibus
Irretentibilis
Et in te penitus
Es invisibilis,
O sancte spiritus,
Deus amabilis,
Me liga fortius
Amoris vinculis.

42. Lux lucens iugiter
In existentia
Sed specialiter
Tui capacia,
Modo feliciter
Me reple gratia,
Fruar perenniter
Ut caeli gloria.

43. Artifex omnium,
Cuius potentia
Coniungit entium
Divisibilia,
Paca credentium
Modo confinia
Iam dissidentium
Pro vana gloria.

44. Pulchrum pulchrificans
pulchrificabile,
Decor specificans
Specificabile,
Sis meum ordinans
Rationabile,
Cor quoque reparans,
Ut sit amabile.

45. Virtus vivifica
Aeterni pneumatis,
Quem laudant cantica
Huius poëmatis,
Tui rectifica
Virtute dogmatis
Acta tristifica
Praesentis schismatis.

46. O spirans gratia,
Pneuma salvificum,
Replens scientia
Chorum cherubicum,
Precor industria
Mentis per canticum,
Duc ad caelestia
Gregem catholicum.

47. O magne Domine
Superlaudabilis,
Sed non ab homine
Comprehensibilis,
Colendus carmine
Virtutum titulis
Caeli ab agmine
Et terrae incolis.

48. O sapientia
Missa de superis,
Carnis materia
Dum nobis iungeris,
Tua clementia
Det nobis miseris
Ex indulgentia
Levamen sceleris.

49. O dulcis Domine,
Regnans perenniter
Divino numine
Cum patre pariter
Sanctoque flamine,
Misericorditer
In iudicamine
Nos voca leniter.

50. Lucis essentiae
Causalis ratio,
Sanctae ecclesiae
Quam laudat contio,
Misericordiae
Matris oratio
Nostrae miseriae
Sit sublevatio.

Quinquagena II.

51. O bonum omnibus
Dans amicitiam
Veram praebentibus
Tibi militiam,
Da deprecantibus
Cordis munditiam,
Omnem a mentibus
Pellens malitiam.

52. O sapientia
Cum patre procreans
Cuncta causalia
Et bene ordinans,
Sis me ex gratia
Sapientificans,
Qui ex inscitia
Oberro cespitans.

53. Summa paternitas
Absque initio
Et filialitas
Seu filialitio
Et ita caritas
Sive processio,
Tua sit bonitas
Nostra salvatio.

54. Ignis, qui tribuis
Approximantibus
Tibi assiduis
Mentis conatibus
Amorem affluis
Devotionibus,
Assis indiguis
Meis precatibus.

55. Beata trinitas,
Cuius potentia
Nec non infinitas
Excedit omnia,
Pellat benignitas
Tua et gratia
Nostras miserias
Et adversantia.

56. Figura splendida
Patris substantiae,
Forma praefulgida
Cunctae essentiae,
Illustra turbida
Meae miseriae
Ducens ad lucida
Me caeli curiae.

57. Ignis innocue
Ardens in mentibus,
Ipsas proficue
Mundans a faecibus,
Assis assidue
Meis affectibus,
Servans assidue
Hos a sceleribus.

58. Ens existentibus
Esse constituens,
Bona clementius
Iisdem providens,
Nobis propitius
Sis et compatiens,
Quos gravat crebrius
Hostis insipiens.

59. Vivae fons gratiae,
O sancte spiritus,
Spirant quem unice
Pater et filius,
Sanctae ecclesiae
Assis divinitus,
Premunt angustiae
Quam nunc altrinsecus.

60. O lucens veritas
In mente hominis,
Quam nulla foeditas
Deturpat criminis,
Nos ducat pietas
Tui amaminis,
Quo est aeternitas
Beatitudinis.

61. O lumen, mentibus
Intellegibile
Te intuentibus
In caelo sedule,
Necte me fortius
Legali regulae,
Qui velut impius
Oberro frivole.

62. Virtus mirifica
Et supersapiens,
Vi potentifica
Res cunctas statuens,
Meum rectifica
Cor nunc deficiens,
Quod gens daemonica
Molestat saeviens.

63. Causa mirabilis
Et potentissima
Omnis creabilis
In mundi machina,
Finitis saeculis
In hac miseria
Laudem cum angelis
Te caeli regia.

64. O praestantissima
Et vera unitas,
Principalissima
Ac summa trinitas,
Te mea intima
Collaudat puritas,
Tibi ex anima
Dicendo gratias.

65. Ignis dans calidum
Appropinquantibus
Et mundum aridum
Existimantibus,
Cor meum algidum
Prae facinoribus
Fac tibi placitum
Piis laboribus.

66. O trina unitas
Essentialiter
Et una trinitas
Sed personaliter,
In qua paternitas
Potentialiter,
Verbum et caritas
Originaliter.

67. Pater, illumina
Tua potentia,
Fili, illumina
Nos sapientia,
Pneuma illumina
Tua clementia,
Duc ad intermina
Nos post praesentia.

68. Verbum, quo primitus
Facta sunt omnia,
Dum flaret spiritus
Sanctus per maria,
Assis divinitus
Tua clementia
Pressis iam penitus
Hostis ferocia.

69. Ignis vivifice
Igniens gelida,
Tibi unifice
Appropinquantia,
Corda mitifice
Nostra fac calida,
Quae luxu lubricae
Carnis sunt frigida.

70. O pulchritudinis
Fons et initium,
Beatitudinis
Dans beneficium,
Praesta per virginis
Sanctae suffragium
Nobis amaminis
Tui solacium

71. Causa mirifica
Bonorum omnium
In mundi fabrica
Iam exsistentium,
Plebem vivifica
Per pacem cordium,
Quae impacifica
Est per disturbium

72. Vita disseminans
Cuncta viventia
Et ad te revocans
Corda errantia,
Meum illuminans
Sis tua gratia
Per multa fluitans
Modo flagitia.

73. O decor caelice
Immarcessibilis,
Linguae angelicae
Inexpressibilis,
Plebi catholicae
Sis exaudibilis
Pressae non modice
Iam ab incredulis.

74. O inscrutabilis
Fons sapientiae,
Dator amabilis
Pacis et gratiae,
Nobis cum angelis
Da statum gloriae
Ac terrae incolis
Foedus concordiae.

75. O pax, quae congregas
Universaliter
Devotas animas
Tibi hilariter
Laudum excubias
Solventes pariter,
Ad sedes superas
Duc nos benigniter.

76. Ens recolibile
Es per memoriam,
Intellegibile
Per sapientiam,
Sed et amabile
Per tuam gratiam
Superlaudabile
Per providentiam.

77. O panis oriens
Ineffabiliter,
Devotos nutriens
Delectabiliter,
Sis me reficiens
Amicabiliter,
Cum mundum moriens
Linquam finaliter.

78. Esto propitius,
O rerum conditor,
Petit ardentius
Quod tuus debitor,
Da, ut in moribus
Sim compositior
Et in caelestibus
Sanctis vicinior.

79. O pulchra claritas
Verbi deifici,
Quam laudat puritas
Chori angelici,
Maxime caritas
Chori seraphici
Et luminositas
Chori cherubici.

80. Deus amabilis
Omni spiritui
Ac appetibilis
Et appetitui,
Da his cum incolis
Caeli te perfrui,
Qui te his titulis
Laudant assidui.

81. O Deus Elion,
Deus mirabilis,
Ac tu pantagathon,
Patri consimilis,
Et sacrum pneumaton,
nexus amabilis,
Superna in Sion
Iunge nos angelis.

82. Incognoscibilis
Es per prudentiam
Nec contemplabilis
Per sapientiam,
Nam noscit docilis
Per ignorantiam,
Quod non capabilis
Sis ni per gratiam.

83. Ens substantificum
Et supersapiens,
Statum angelicum
In te perficiens,
Praesta theoricum
Cor et intellegens
Mihi, phantasticum
Longe abiciens.

84. O filiatio
Paternae subolis,
O incarnatio
Indissolubilis,
O impraegnatio
Puellae nobilis,
Gratiae actio
Deo immobilis.

85. O ineffabilis
Summaque deitas,
Immensurabilis
Et alta trinitas,
Investigabilis
Essentialitas,
Superamabilis
Est tua bonitas.

86. O immutabile
Fundamen omnium
Ac diligibile
Plebi fidelium,
Coetum te sedule
Modo laudantium
Choro benevole
Iunge laetantium.

87. Vita vivificans
Cuncta viventia,
Ad vitam revocans
Et morientia,
Mentem sis renovans
Meam ex gratia,
Quam caro sordidans
Turpat per vitia.

88. Pater, qui filio
Praebes originem,
Eius consortio
Nexum amabilem
Spiras, incendio
Suo me habilem
Faciat praemio
Sive capabilem.

89. Ignis es lucidus
Potentialiter,
Tamen absconditus
Substantialiter,
Exaudi gemitus
Misericorditer,
Quos promunt spiritus
In poenis iugiter.

90. O virtutifica
Divina ratio,
Semper angelica
Quam laudat contio,
Sit a Satanica
Fraude defensio
Nostra deifica
Tua protectio.

91. O potens figule
Omnis creabilis,
Quem homo sedule
Laudat cum angelis,
Me tuae regulae
Liga capitulis
Errantem frivole
Multis piaculis.

92. Decor mirabilis
Et divinissime,
Invariabilis
Et superoptime,
Me tuis vinculis
Necte strictissime
A cunctis maculis
Mundatum animae.

93. Verbum altissimi,
Fons sapientiae
Et imbris optimi
Vitae ac gratiae,
Ne sinas supprimi
Natos ecclesiae,
Quos hostes pessimi
Turbant cotidie.

94. Ens menti hominis
Intelligibile
Nec non synderesis
Per vim amabile,
Mei nunc sceleris
Onus culpabile
Aufer et aetheris
Da regnum stabile.

95. O delectabile
Verum principium,
Intellegibile
Dans desiderium,
Vere amabile
Menti credentium,
Cordi terribile
Male viventium.

96. Causalis statio
Cunctorum stantium
Nec non et motio
Rerum mobilium,
Hoc famulitio
Te venerantium
Sit quietatio
Suarum mentium.

97. Pulchrum pulchrificans
Pulchrificabile
Sed et gratificans
Gratificabile,
Carmen hoc elegans
Sit acceptabile
Tibi, pacificans
Cor meum labile.

98. O ineffabilis
Divina unitas,
Sed explicabilis
Personis trinitas
Et applicabilis
Tribus identitas,
At vix capabilis
In his simplicitas.

99. O venerabilis
Summaque veritas,
Investigabilis
Cuius est dignitas,
At vere humilis
Et pura caritas
Erit capabilis
Res ad absconditas.

100. O summa trinitas
Excellens omnia,
Cui universitas
Pangit praeconia,
Mea pusillitas
Incurvat genua,
Ut praestes gratias,
Dimittas varia.

Quinquagena III.

101. O salutiferum
Devotae animae
Electuarium,
Iesu piissime,
Chaos pestiferum
Peccati reprime,
Quod premit miserum
Me nunc gravissime.

102. Rex admirabilis
Plebis angelicae
Canentis iubilis
Tibi hymnidice,
Nos carnis vinculis
Solutos lubricae
Caelorum incolis
Clementer adice.

103. O inflexibilis
Amor paracliti,
Nexus amabilis
Patris et filii,
Purges a maculis
Carnalis vitii
Ovantes titulis
Huius obsequii.

104. Pax tuos muniens
Serena gratia,
Ab ipsis auferens
Culpas et vitia,
Corda sis uniens
A se discordia,
Amoris conferens
Illis donaria.

105. O sapientia
Te sapientium
Atque industria
Mentis quaerentium,
Solare tristia
Corda maerentium,
Te conscientia
Pura colentium.

106. Pacis principium,
Iesu, rex gloriae,
Eius binarium
Declarans varie,
Mentes discordium
Ducas plenarie
In foedus intimum
Verae concordiae.

107. Oriens splendide
Depellens tenebras,
Amore fervidae
Menti dans gratias,
Emunda sordidae
Meae spurcitias,
Virtutis candidae
Parans delicias.

108. O summa puritas
Atque munditia,
Quam universitas
Laudat industria,
Meas praeteritas
Noxas et vitia
Absolvat pietas
Tua et gratia.

109. O splendor gloriae
Patris ingeniti,
Eius potentiae
Par et paracliti,
Mundi fallaciae
Carnique dediti
Subdimur gratiae
Tuae ut subditi.

110. O esca solida
Et venerabilis,
Quam sapientia
Dat suis famulis,
Det sua gratia,
Ut fiam habilis
In conscientia,
Iustus et humilis.

111. O sol iustitiae
Accendens animam
Per donum gratiae
Ad paenitentiam,
Nostrae malitiae
Exsicca scoriam,
Plenae munditiae
Dans conscientiam.

112. O diligibilis
Deus permaxime
Et appetibilis
Devotae animae,
Amoris vinculis
Stringe fortissime,
Qui te his titulis
Collaudant intime.

113. Vitae principium
Et exsistentiae,
Fons et initium
Omnis prudentiae,
Mihi donarium
Da sapientiae
Ac tandem bravium
Aeternae gloriae.

114. Summa divinitas
Gubernans omnia,
Quae tua bonitas
Fecit vi propria,
Absolvat pietas
Tua et gratia
Adflictas animas
Vi purgatoria.

115. Ignis illuminans
Illustrabilia,
Amore concremans
Et ignibilia,
Corda sis renovans
Defectibilia,
Quae culpa excaecans
Fecit debilia.

116. Forma pulchrifica
Formarum omnium,
In mundi fabrica
Hac existentium,
Laudes gratifica
Te venerantium
Ducens ad caelica
Nos post exsilium.

117. O lapis caelice,
Qui nectis fortiter
Muros ecclesiae
Ac mirabiliter,
Tibi nos adice
Amicabiliter
Et ex te refice
Sacramentaliter.

118. O substantifica
Vis existentium,
In aula caelica
Terraque stantium,
Mentes iustifica
Te venerantium,
Quas culpa lubrica
Foedat et vitium.

119. O pax pacificis
Colenda laudibus
Choris angelicis
Et ab hominibus,
His te hymnidicis
Dictis laudantibus,
Praesta Seraphicis
Accendi ignibus.

120. Munimen stantium
Et manuductio,
Luce carentium
Illuminatio,
Esto praesidium
Tuo auxilio
Te venerantium
Hoc famulitio.

121. O pax amantibus
Desiderabilis,
Vere credentibus
Et sanctis angelis,
Mariae precibus
Et adminiculis
Nos iunge citius
Caelorum incolis.

122. Pater califica
In te vivificans,
Fili califica
Sapientificans,
Pneuma califica
In te sanctificans,
Virtus deifica,
Sis nos laetificans.

123. Factor omnipotens
Omnis factibilis
Servans et uniens
Naturae vinculis,
Absolve miserens
Nos a piaculis,
Quos cepit persequens
Hostis reticulis.

124. O forma deica,
Forma mirabilis,
Nec vi angelica
Comprehensibilis,
Aufer phantastica
Hostis terribilis
Et nobis caelica
Da tuis famulis.

125. Virtus vivifica
Diversa colligens,
Conectens civica,
In bono uniens,
Esto maestifica
Corda reficiens,
Quae vis Satanica
Molestat saeviens.

126. O substantifica
Rerum maneries,
Has vi deifica
Formans in species,
Meae aedifica
Mentis parietes,
Quos diabolica
Deiecit rabies.

127. Vitis fructificans
Vina suavia,
Agmina satians
Supercaelestia,
Esto laetificans
Nos tua gratia,
Quos caro petulans
Gravat per vitia.

128. Vita vivifica,
Viva vivificans,
Ab his mortifica
Cuncta exterminans,
Quaeso, laetifica
Me, qui sum clamitans
Voce maestifica:
Sis mei miserans.

129. Amoris glutinum
Indissolubile,
Patrem et filium
Nectens fortissime,
Solve per vinculum
Amoris stabile
Meorum criminum
Chaos damnabile.

130. Lumen mirabile
Te intuentibus,
Intellegibile
Supernis civibus,
Superlaudabile
Te cognoscentibus,
Te praeamabile
Desiderantibus.

131. O summe genitor,
Qui unigenitum
Gignis, profiteor
Quem nostrum pretium,
Te mihi, deprecor,
Praebe propitium,
Qui nimis deprimor
Per multum vitium.

132. O suavissimum
Unguentum animae,
Inungens animum
Delicatissime,
Turbatum servulum
Ab hoste redime,
Qui vexat plurimum
Me et nequissime.

133. O unigenite
Summi principii
Ac dator inclite
Caelestis praemii,
Fac nos sollicite
Tui obsequii
Laudes ac debitae
In cunctis prosequi.

134. Amor deifice
Inexstinguibilis,
Mentes mitifice
In te qui stabilis,
Colentes melice
Te laudum titulis
In caelis adice
Beatis angelis.

135. Lumen illuminans
Lucis capacia,
Res bene ordinans
Cum providentia,
Corda vivificans
Sis tua gratia,
Quae motus sordidans
Necat per vitia.

136. O sapientia
Paternae gloriae,
Dans beneficia
Tuis largiflue,
Post transitoria
Huius miseriae
Duc nos ad praemia
Caelestis patriae.

137. O lux deifica
Lucens in superis,
Quam plebs angelica
Laudat in caelicis,
Nos munda lubrica
Culpa et ceteris,
Ne gens daemonica
Nos mergat inferis.

138. O invisibile
Lumen clarissimum
Et ineffabile
Linguis loquentium,
Investigabile
Menti prudentium,
Sed venerabile
Cordi credentium.

139. Lux admirabilis
Patris essentiae,
Dans dona singulis
Divinae gratiae,
Nos adminiculis
Tuae clementiae
Solvas a vinculis
Hostilis furiae.

140. Ens ineffabile
Linguis loquentium,
Manifestabile
Per formas mentium,
Sit acceptabile
Nostrum obsequium
Rationabile
Per exercitium.

141. O perfectissima
Causa viventium
In caeli regia
Hicque degentium,
Virtutes dissipa
Nos odientium
Et nos a latria
Tua trahentium.

142. Divine spiritus
Superamabilis,
Noster paraclitus
Qui vere diceris,
Nos legis penitus
Coapta regulis
Mundans divinitus
A culpae maculis.

143. O patris claritas
Cuncta illuminans,
O prolis veritas
Falsa exterminans,
O summa caritas
Perversa exsecrans,
Sis me, o trinitas,
Ad bonum ordinans.

144. O virtus unica
Substantialiter,
Verum triatica
Es personaliter,
Trisubstantifica
Impartibiliter,
Tamen triplifica
Es singulariter.

145. Vita omnipotens
Vivorum omnium,
Causa efficiens
Et seminarium,
Esto abiciens
Peccatum varium
Tuum inficiens
Stipendiarium.

146. Lux praesens omnibus
Tibi fideliter
Corde credentibus
Et integraliter,
Assis precantibus
Fiducialiter
Teque laudantibus
Hymnis hilariter.

147. Pax perfectissima
Et insolubilis,
Concordans infima
Cum caeli incolis,
Te precor intima
Mea scintillulis
Amoris concrema
Solvens a vinculis.

148. Pulchrum principium
Et pulchritudinis
Caelorum civium
Et mentis hominis,
Canenti canticum
Istius carminis
Largire gaudium
Beatitudinis.

149. Lumen de lumine,
Verbum et radius,
Iustos a crimine
Servans clementius,
Tuo micamine
Mundes interius
Hoc te in carmine
Laudantem crebrius.

150. Summa paternitas
Emundans omnia,
Filii veritas
Pandens mysteria,
Pneumatis caritas
Nos replens gratia,
O sancta trinitas,
Da caeli gaudia.

Orat. ms. Tegurinum saec. 15. Clm. Monacen. 20005. fol. 22b. A. — Orat. ms. Tegurinum saec. 15. Clm. Monacen. 20016. fol. 137a. B.

A hat die Bemerkung: „Incipit aliud carmen unde supra — Et est metrum asclepiadicum sicut praecedens.“

32, 8 carnis ad caelestia AB. — 24, 4 Tua capacia AB. — 15, 7 exsecrans AB.

III. Psalterium Tertium.

Quinquagena I.

1. O primum principium
   Omnium et causa,
   Da felix initium
   Aperique clausa,
   Nostrumque servitium
   Per te ipsum causa
   Et per beneficium
   Semper in nos pausa.

2. O sapientifica
   Patris tu sophia,
   Quam omnis angelica
   Laudat hierarchia,
   Te nobis theotoca
   Genuit Maria,
   Ducas nos ad caelica
   Hac finita via.

3. O intellegibile
   Lumen trinitatis,
   Praestans te amabile
   Igne caritatis,
   Sis inexpugnabile
   Scutum trinitatis
   A malignis frivole
   Nimisque gravatis.

4. O magnificentia
   Sanctae trinitatis,
   Tuis beneficia
   Multa praestans gratis,
   Audiat benignitas
   Tuae pietatis
   Conscripta sequentia
   Stilo veritatis.

5. Verbum non dicibile
   Ni patri aeterno,
   At intellegibile
   Oculo interno,
   O lumen amabile,
   Tibi me substerno
   Et omne culpabile
   Propter te nunc sperno.

6. Lux, cuius essentia
   Splendet ab aeterno,
   Fidei quam gratia
   A remotis cerno,
   Te pro indulgentia
   Petens me prosterno,
   Ne pro pertinacia
   Tradas me inferno.

7. Amans et amabilis
   Nexus utriusque,
   Es superlaudabilis
   Nobis utrobique,
   Satan nos cum aemulis
   Molestat inique,
   Tuis adminiculis
   Succurras ubique.

8. Bonitas thearchica,
   Simplex in natura,
   Quam laudat theotoca,
   Virgo semper pura,
   Ita et angelica
   Felix creatura,
   Plebs ecclesiastica
   Sit in tua cura.

9. O desiderabilis
Cunctis summe Deus,
Quem insatiabilis
Cupit amor meus,
En, me exsecrabilis
Angit Iebusaeus
Nec non invisibilis
Stygis Philistaeus.

10. O summa munditia
Sanctae trinitatis,
Glorians potentia
Tuae maiestatis,
Emunda flagitia
Meae foeditatis,
Per quam ab infantia
Sordeo peccatis.

11. O intransmutabilis
Divina natura,
Quae es informabilis
Simplici figura,
Sed semper amabilis
Ab omni factura,
Sit de nobis famulis
Tuis tibi cura.

12. Lux, cuius micamine
Cetera videntur,
Ut de tuo lumine
Post illuminentur,
Daemones cum agmine
Suo effugentur,
Iusti consolamine
Tuo consolentur.

13. O intellegibile
Lumen trinitatis,
Vere venerabilis
Illis praedicatis,
Cor meum flexibile
Tuis fac mandatis,
Nunc abominabile
Multis pro peccatis.

14. O inaugmentabilis
Deus sed perfecte,
Neque minorabilis
Unquam circumspecte,
Munda me a maculis
Omnibus, dilecte,
Caeli tabernaculis
Invehas ut recte.

15. Virtus, quam angelica
Collaudat caterva,
Sed a te satanica
Gens fugit proterva,
Nos a vi phantastica
Ipsius conserva
Et in domo caelica
Tibi coacerva.

16. O supermirabilis
Bonitas divina
Et intellegibilis
Mente columbina,
Serves a periculis
Mentisque ruina
Et finitis saeculis
Tibi nos combina.

17. Causa summa omnium,
Causa singularis,
Qui creator entium
Iuste praedicaris,
Tui desiderium
Nobis largiaris,
A quibus per canticum
Illud collaudaris.

18. Summa sapientia
Miros dans fulgores,
Replentes scientia
Tuos laudatores,
Pura conscientia
Fac nos amatores
Tuos in iustitia
Et imitatores.

19. O summa dilectio
Nostri salutaris,
Tuorum refectio
Vere singularis,
Me cum contubernio
Meo tuearis
A malo consortio
Et canibus amaris.

20. Occulta divinitas
Nostrae rationi,
Quamvis te aperias
Contemplationi,
Quaeso, me subicias
Tuae ditioni,
Ad poenas tartareas
Ne cogar exponi.

21. O mira clementia
Nostri salvatoris,
Excolenda latria
Nobis cunctis horis,
Qui crucis supplicia
Affectu amoris
Tulit propter vitia
Vilis peccatoris.

22. O inenarrabilis
Fons deliciarum,
Praestans tuis famulis
Dona gratiarum,
Meae mentis oculis
Iustilla vel parum,
Ut possim a vinculis
Absolvi culparum.

23. Fundator mirificae
Universitatis,
Quam ornas mirifice
Natura ac datis,
Qua praestat angelicae
Virtus claritatis,
Te laudans magnifice
Fontem bonitatis.

24. O summa suavitas
Dulcia irrorans,
Quae infert adversitas,
Devotis dulcorans
Auferas versutias
Hostis, rogo plorans,
Culpasque praeteritas,
Feci quas ignorans.

25. Virtus ineffabilis,
Omnibus ignota,
Tamen contemplabilis
Anima devota,
Mea sit a maculis
Culpae per te lota
Et a cunctis scandalis
Penitus remota.

26. Lumen invisibile
Visu corporali,
Tamen attingibile
Intellectuali,
Cor abominabile
Meum prae mortali
Culpa fac aptabile
Pro vita legali.

27. Deus impalpabilis
Tactu manuali
Neque figurabilis
Conceptu mentali,
Oculo visibilis
Intellectuali,
Coniunge nos angelis
In die finali.

28. Trinitas, principium
Omnis hierarchiae
Supernorum civium
Nec non huius viae,
Duc nos per suffragium
Beatae Mariae
Tuum ad consortium
In extremo die.

29. Virtus potentifica
Summi creatoris,
Quam collaudant cantica
In caelorum foris,
Hymnos hos ratifica
Tui laudatoris
Ipsumque salvifica
In extremis horis.

30. O miram dulcedinem
Summae bonitatis,
Suam ad imaginem
Nos formantis gratis,
Duc nos ad indaginem
Tuae veritatis,
Ad videndum faciem
Tuae maiestatis.

31. Iesu sapientia
Patris ab aeterno,
Quem intelligentia
Animae nunc cerno,
Te pro indulgentia
Petens me prosterno,
Ideo praesentia
Propter te nunc sperno.

32. Opifex deifice
Omnis existentis
Per verbum mirifice
A te procedentis,
Exaudi mitifice
Preces te petentis
Et in se iuridice
Culpas punientis.

33. Bonitas thearchica
Omnis bonitatis,
Causa, quam hierarchica
Laudant praedicatis,
Fonte nos imbrifica
Tuae caritatis,
Auferens phantastica
Cuncta cum peccatis.

34. O causa efficiens
Omnis creaturae,
Ut fert auctor sapiens
Veteris scripturae,
En, me leo rugiens,
Ovem tuae curae,
Molestat percutiens,
Adesto mature.

35. O lumen deificum,
Lumen singulare,
Potens et angelicum
Coetum illustrare,
Digneris et lubricum
Me illuminare,
Impetum ut hosticum
Queam declinare.

36. O conectens unitas
Universitatem,
Stringens singularitas
Multiplicitatem,
Tua pellat bonitas
Meam pravitatem
Ac me plene instruas
Morum honestatem.

37. O bonum mirabile,
A quo cuncta bona,
Et communicabile
Es per tua dona,
Onus detestabile,
Precor, in me sana
Onusque portabile
Tuum mihi dona.

38. Trinitas, quae omnium
Rerum es creatrix
Et ita substantium
Substantificatrix,
Tuorum fidelium
Culpae sis purgatrix,
Ad aeternum gaudium
Tandem sublevatrix.

39. O Dei dignatio,
Quis digne mirari
Potest, quod plasmatio
Tua in altari
Te sacrat, cibatio
Modo salutari
Fias ex indicio
Tractus singulari.

40. Causa substantifica
Rerum creatarum,
Olim potentifica
Vi a te factarum,
Absolve angelica
Manu animarum,
Luctum purgatoria
Poena detentarum.

41. Fons o sapientiae,
Pater summe Deus,
Concupiscit anxie
Quem nunc amor meus,
En, me turbat varie
Stygis Philistaeus
Carnisque lasciviae
Sive Iebusaeus.

42. Lumen invisibile,
Ab aeterno lucens,
Te participabile
Omni rei praebens,
Cor abominabile
Meum culpis foetens
Fac tui capabile
Et amore fervens.

43. Deus aeternaliter
Magnus, pulcher, fortis,
Redolens suaviter
Mentium in hortis,
Consolare dulciter
Nos in hora mortis,
Faciens feliciter
Fore tuae sortis,

44. O pulchrum pulchrificans
Formas specierum
Illasque specificans
Mora sex dierum,
Esto me rectificans
Per amorem verum,
Ne per actum cespitans
Errem insincerum.

45. O virtus mirabilis,
Virtus infinita,
Nobis invisibilis
Exstans in hac vita,
Laudantes te titulis
Mente expedita
In fine cum angelis
Ad caelos invita.

46. Iesu admirabilis
Unipersonatus,
Sed duobus vinculis
Es binaturatus,
Nec multiplicabilis,
Trisubstantiatus,
Te laudat cum angelis
Mundi principatus.

47. Praeclara divinitas,
Cunctis praedicanda
Ac per laudes debitas
Semper veneranda,
Sed tua infinitas
Nobis admiranda
Non per artes aliquas
Est investiganda.

48. Gloriosa trinitas,
Regnans ab aeterno,
Tibi agens gratias
Mente me prosterno,
Propter te delicias
Huius mundi sperno
Et tu me custodias
Semper ab inferno.

49. O deificatio
Deificatorum,
O summa simplicitas
Simplificatorum,
Tu vera unitio
Tibi unitorum,
Certa revelatio
Tu es occultorum.

50. Finis et principium
Deus omnis rei,
Eius seminarium
Dans effigiei
Te per patrocinium
Rogo matris Dei,
Plangens scelus varium:
Miserere mei.

Quinquagena II.

51. O diva essentia,
Summe singularis,
Quae omnipotentia
Iuste gloriaris,
Nobis ex clementia
Dona largiaris,
Pravorum malitia
Quae exacerbaris.

52. Lux de luce prodiens
In aeternitate,
Creata circuiens
Tua claritate,
Esto me erudiens
Tua pietate,
Ne factus insipiens
Culpis cadam a te.

53. Nomen admirabile,
Nomen summi boni,
Quod nec est effabile
Nec potest exponi,
Attamen amabile
Meae rationi
Atque venerabile
Omni nationi.

54. Summa dominatio
Maiestatis trinae,
Quae semper initio
Cares atque fine,
Salva patrocinio
Caeli nos reginae
Ab aeterno crucio
Stygis officinae.

55. Vita nobilissima
Omnium vitarum
Manu potentissima
A te creatarum,
Me vel stilla minima
Pota gratiarum,
Quem crepido pessima
Deprimit culparum.

56. Vita, cuius omnibus
Praesidet maiestas,
Vivere viventibus
Quae clementer praestas,
Tua diris hostibus
Resistat potestas,
Quibus nostris mentibus
Oritur tempestas.

57. Trinitas substantium
Substantificatrix,
Mentium debilium
Et refocillatrix,
Nostrorum et cordium
Sis illuminatrix,
Quae caecat per odium
Infernalis natrix.

58. Virtus virtutifica
Virtusque divina,
Qua caeli mirifica
Gaudet officina,
Precor, me fortifica
Servans a ruina,
Ne me premat hostica
Fraus vel Satanina.

59. O magnificentia
Sanctae Trinitatis,
Creans exsistentia
Universitatis,
Corda paenitentia
Suis a peccatis
Consolare gratia
Tuae pietatis.

60. Rex regum et Dominus
Tu es dominorum,
Dictus nihilominus
Et Deus deorum,
Hymnum tibi promimus,
O sancte sanctorum,
Ut nos iungas coetibus
Per te beandorum.

61. O pater cunctipotens,
Omnium creator,
O tu Iesu oriens,
Hominum salvator,
Amor ab his prodiens,
Pie consolator,
Me tibi subiciens
Prosterno peccator.

62. O summa divinitas
In personis trina,
Sed tamen simplicitas
Permanet divina,
Sit amicabilitas
In me columbina,
Per te ne dolositas
Me fallat vulpina.

63. Vera pax, quam omnia
Appetunt creata
Simul habitantia
Sive disgregata,
Corda discordantia
Facito paccata
Et nobis contraria
Per te sint ablata.

64. O fontana claritas
Almae trinitatis,
A qua fluit bonitas
Universitatis,
Nos abunde repleas
Gratiarum aquis,
Quos indurat siccitas
Magnae pravitatis.

65. Ens desiderabile
A tibi devotis,
Sed inattingibile
A fide remotis,
Nobis venerabile
Nisibus ex totis
Atque praedicabile
Gentibus ignotis.

66. Luminis essentia,
Trinitas beata,
Qua lucent lucentia
Ex vi per te data,
A nobis nocentia
Aufer et peccata,
Uti conscientia
Fiat serenata.

67. O sancte paraclite,
Nam es consolator
Te quaerentis debite
Veluti peccator,
Mentis meae perditae
Esto restaurator,
Replens hanc charismate
Pius ut amator.

68. O indissolubilis
Amor deitatis
Et desiderabilis
Omnibus creatis,
Solve nos a vinculis
Mentis et peccatis
Dirigeque regulis
Tuae veritatis.

69. O beata Trinitas,
Vigor omnis esse,
Cuius gliscit pietas
Omnibus prodesse,
Nos trahit mortalitas
Ad mori necesse,
Tua tunc benignitas
Dignetur adesse.

70. Deus virtus, omnibus
Largiens virtutem,
Perdidi sceleribus
Meam iuventutem,
Per te festinantius
Vitia refutem,
Nam attingam citius
Tristem senectutem.

71. Deus potens artifex
Omnis monarchiae,
Qui laudaris velut rex
Cultu symphoniae,
Te precatur noster grex
Voto mentis piae,
Ne damnetur velut faex
In extremo die.

72. O communicabile
Bonum omnis rei,
Esse figurabile
Largiendo ei,
Antrum despicabile,
Quaeso, cordis mei
Tibi habitabile
Fac, o virtus Dei.

73. Amor divinissime,
Amor devotorum,
Te laudantum intime
Devotariorum,
Tu clementer supprime
Poenas defunctorum,
Et solutos imprime
Coetui sanctorum.

74. Iesu supersapiens
Patrisque sophia,
Quem flatu concipiens
Genuit Maria,
Te ipso reficiens
Esto me in via,
Qui sum iam deficiens
Mentis dyscrasia.

75. O primum principium
Temporis et aevi,
Quod per hoc servitium
Colere decrevi,
In quo per solacium
Mente requievi
Et hostis obsequium
Declinavi saevi.

76. Ens desiderabile
Cordi te quaerenti
Et superamabile
Amorosae menti,
Multum admirabile
Te inspicienti,
Superdelectabile
In te quiescenti.

77. Sacra ignorantia
Sempiterni Dei,
Vere es prasentia
Intellectus mei,
Quem non abundantia
Cuiuscunque rei
Satiat, sed gratia
Tuae faciei.

78. Deus, existentium
Omnium origo,
En, me multa scelerum
Inquinat uligo,
Unde paenitentium
More me adfligo
Tuumque vestigium
Fletu mentis rigo.

79. O Iesu, rex gloriae,
Domine virtutum,
Purgans mundum varie
Peccatis pollutum,
Dono me scientiae
Facito imbutum,
Uti mentis acie
Declinem versutum.

80. O Deum mirabilem,
Deum venerandum,
Dantem se esibilem
Sive manducandum,
Mentem meam fragilem
Flecto ad laudandum
Hunc, qui se tam facilem
Praestat ad amandum.

81. Virtus inflexibilis
Quaquam potestate
A te ingressibilis
Stans aeternitate,
Tamen attingibilis
Amabilitate,
Sed et legum regulis
Ac humilitate.

82. Bonum indicibile
Linguis et scribenti,
Tamen diligibile
Summe piae menti,
Mihi appetibile
Affectu ferventi
Semperque laudabile
Cura diligenti.

83. Maiestas plenaria
Summae bonitatis,
Electorum gloria
In praedestinatis,
Fantes laudatoria
In his praedicatis
Perducas ad gaudia
Caeli cum beatis.

84. Iesu, existentium
Causa tu formalis,
In obscuris stantium
Lux interminalis,
Quem fovebat gremium
Matris virginalis,
Cuius patrocinium
Solvat nos a malis.

85. O beata trinitas,
Veritas et vita,
Cuius amabilitas
Exstat infinita,
Mea animositas
Culpis irretita
Ducatur ad semitas
Lege bipartita.

86. O incommutabile
Rerum fundamentum,
His inviolabile
Praestans fundamentum,
Iustis immutabile
Legis testamentum
Et interminabile
Iniustis tormentum.

87. O vita, fecunditas
Omnium vitarum,
Qua et immortalitas
Fluit animarum,
Per te nobis puritas
Conscientiarum
Detur atque foeditas
Mundetur culparum.

88. Iesu, praeamabilis
Patris genitura
Eiusque mirabilis
Splendor et figura,
A tuis nunc famulis
Aufer nocitura,
Quae hostis damnabilis
Infert summa cura.

89. Iesu, splendor gloriae,
Splendor paternalis,
Quo mundantur scoriae
Noxae mundialis,
Cum solvar a scabie
Vinculi carnalis,
Tuta me a rabie
Hostis infernalis.

90. Nomen Tetragrammaton,
Nomen summi Dei,
Nec non homousion,
Robur meae spei,
Tuere me de Sion
Dignum poenis rei
Et prece theotocon
Miserere mei.

91. O pulchrum mirificum
Omnium pulchrorum,
Decus dans vifificum
Naturae eorum,
Auferas horrificum
Ducem tartarorum
Impetumque hosticum
Servorum tuorum.

92. O virtus mirifica
Induta decorem,
Quam hac laude metrica
Laudo redemptorem,
In me recalifica
Exstinctum amorem
Et culpae mortifica
Penitus vigorem.

93. Fons intellegentiae,
Bonitas divina,
Qua gaudent essentiae
Caeli officina,
Nostrae ignorantiae
Pellas asinina,
Culpam iniustitiae
Cum fraude vulpina.

94. Conditor omnipotens
Appellatione,
Cuncta fovens, nutriens
Gubernatione,
Tua me erudiens
Sis instructione,
Qui erro insipiens
Obcaecatione.

95. O superamabilis
Dei pulchritudo,
Quam inenarrabilis
Decet sanctitudo,
Tua nobis famulis
Praestet lenitudo,
Locari cum angelis
Caelico in sudo.

96. Summe diligibilis
Es, o summe Deus,
Quem insatiabilis
Cupit amor meus,
En, me culpae maculis
Vexat Iebusaeus,
Hinc me ut damnabilis
Prosterno et reus.

97. O summa paternitas
Cunctis praedicanda,
O prolis nativitas
Nobis adoranda,
O sancti proprietas
Spiritus amanda,
Aufer poenas debitas
Pro culpa nefanda.

98. Summa Dei bonitas,
A qua omne bonum,
Praebens tuis gratias
Consolationum,
Tuum mea pravitas
Flectit ante thronum,
Uti a me abigas
Ensem ultionum.

99. O inenarrabilis
Institutor vitae,
A cunctis amabilis
Exstans infinite,
Nos tibi in singulis
Fac servire rite,
Ut finitis saeculis
Dicas: Mecum ite.

100. Misericordissime
Pater, Logos, Flamen,
Te per flagrans intime
Deprecor conamen,
Ut pellas mitissime
Praesens tribulamen,
Quo nos iniquissime
Hostes vexant. Amen.

Quinquagena III.

101. Trinitas ab omnibus
Rebus segregata,
Praestans abundantius
Illis praeparata,
Nostra mens humilius
Petit te prostrata,
Ut ipsius gemitus
Solvas et peccata.

102. O indissolubilis
Causa bonitatis,
Quam laudo cum angelis
In his praedicatis,
Dederim piaculis
Modo locum satis
Sacris adminiculis
Matris pietatis.

103. O rex, regum domine,
Carens detrimento,
Sed amictus lumine
Velut vestimento,
Mariae precamine
Purgare memento
Nos ab omni crimine
Brachio extento.

104. Ens et esse omnium,
Trinitas beata,
Te participantium
Per dona collata,
Corda te quaerentium
Per haec praedicata
Laetentur caelestium
Choris sociata.

105. O rerum principium
Superprincipale,
Ipsis contubernium
Donans sociale,
Duc nos in consortium
Tuum aeternale,
Quo canamus canticum
Tibi speciale

106. O princeps deifice
Omnis potestatis
Rectorque mirifice
Universitatis,
Subveni mitifice
Cunctis tribulatis,
Quos vexat barbarice
Auctor falsitatis.

107. Deus incapabilis
Mentis ratione,
Attamen laudabilis
Humano sermone
Et vere amabilis
In affectione
Ac desiderabilis
Contemplatione.

108. Summa pax, pacificis
Laudibus colenda,
Semper et angelicis
Turmis reverenda,
Aufer a catholicis
Mala perhorrenda
Ipsis a paganicis
Bellis infligenda.

109. Trinitas, principium
Superprincipale,
Creatis initium
Dans essentiale,
Cunctis per dominium
Praesidens aequale,
Caeli nos in gaudium
Perduc aeternale.

110. Donum eucharistiae,
Corpus Salvatoris,
Vas divinae gratiae,
Vas divi amoris,
Reple me cotidie
Spiritu timoris
Daque digne sumere
Te statutis horis.

111. O summa potentia
Sanctae Trinitatis,
Cuius excellentia
Claret in creatis,
Nobis det clementia
Tuae pietatis
Corda paenitentia
Nostris pro peccatis.

112. Benedicta trinitas,
Causa omnis entis,
Tu vera iucunditas
Te benedicentis,
Subleva penurias
Populi credentis,
Quem premit captivitas
Sive angor mentis.

113. O pulcher pulchrificans
Omne speciosum,
Omnibus communicans
Te ut gratiosum,
Meum sis fortificans
Corpus ruinosum
Atque cor illuminans
Culpa tenebrosum.

114. O forma formifica
Omnium formarum,
Virtute deifica
A te creatarum,
Aurem tuam adplica
Preci animarum
In poenis pro lubrica
Noxa detentarum.

115. O investigabilis
Entium pulchredo,
Fidei articulis
Quam devote credo,
Legis tuae regulis
Me totalem dedo,
Quem constrinixit vinculis
Infernalis praedo.

116. Maiestas mirifica
Summae trinitatis,
Quam collaudat fabrica
Universitatis,
Solamen communica
Tuae pietatis
Nobis aula caelica
Cum praedestinatis.

117. O intellegibilis
Mentis pulchritudo,
Cuius laudum titulis
Devotus insudo,
Esto in periculis
Mea fortitudo,
Ne me foedet maculis
Culpae turpitudo.

118. Bonum ineffabile,
Bonum infinitum,
Faciens amabile
Tibi cor unitum,
Meum fac frenabile
Per legalem ritum
Tuique capabile
Et in bonis tritum.

119. O bonum bonificans
Omnem bonitatem,
Iniusta iustificans
Per aequalitatem,
Dissona pacificans
Sis per caritatem
Et ad veram revocans
Unanimitatem.

120. Trinitas altissima,
Tuum per honorem
In me, quaeso, concrema
Peccati madorem,
Mea sic in anima
Perfice amorem,
Laude hac ut optima
Digne te honorem.

121. Iesu, pax credentium
Pacisque testator
Et in pace stantium
Iustus praemiator,
Omnium discordium
Sis pacificator,
Quos ducit in odium
Pacis depravator.

122. Lux, quae in caligine
Recte specularis,
Cum solo amamine
Menti relevaris,
Iungi mihi famine
Tibi patiaris,
Donec te in lumine
Cerni largiaris.

123. Benedictus Dominus,
Omnium creator,
Quem laudat attentius
Tuus venerator,
Me molestat Stygius
Frequenter venator,
Quem avellas citius,
O mi consolator.

124. O inaestimabilis
Amor deitatis,
Quo subvenit singulis
Nobis condemnatis,
Sed et aequat angelis
Suis praedicatis
Et finitis saeculis
Iunget nos beatis.

125. Deus, decor omnium
Sive pulchritudo,
Ut recipientium
Capit aptitudo,
Pellat luctus tristium
Tua lenitudo,
Quos infligit hostium
Magna fortitudo.

126. O beata trinitas,
Virtus infinita,
Tuorum hereditas
In futura vita,
Hac, o summa bonitas,
Me ac meos dita,
Cum praesens calamitas
Fuerit finita.

127. Diva sapientia,
Forte alimentum
Dans inter convivia
Ac delectamentum,
Mentes reple gratia
Te benedicentum,
Quas gravant flagitia
Milia per centum.

128. Causa pulchritudinis
Rerum creatarum
Nec non et dulcedinis,
Nil habens amarum,
Mentium amaminis
Quoque devotarum
Sis pultrix formidinis
Conscientiarum.

129. O unum unificans
Omnem unitatem
Et in te simplificans
Multiplicitatem,
Te nobis communicans
Sis per pietatem
Malaque exterminans
Et iniquitatem.

130. Rex summae potentiae
Atque maiestatis,
Magnae providentiae
Et benignitatis,
Praesta donum gratiae
Ac humilitatis,
Scutum patientiae,
Ignem caritatis.

131. O magnificentia
Maiestatis Dei,
Quae est existentia
Omnis factae rei,
Corda fac capacia
Tuae requiei,
Quae clamant pro gratia:
Miserere mei.

132. Pater invisibilis
Per divinitatem,
Filius visibilis
Per humanitatem,
Spiritus amabilis
Ob benignitatem,
Repara in famulis
Tuis caritatem.

133. Unum o mirificum
Summae deitatis,
Personis triplificum
Causa trinitatis,
Sed rerum gignificum
Es pluralitatis
Et cunctis glorificum
Cultu pietatis.

134. Deus, qui ex omnibus
Merito laudaris,
Nam dator essentibus
Esse comprobaris,
Te benedicentibus
Odis his praeclaris
Tecum in caelestibus
Locum largiaris.

135. O pulchrum mirabile
Omnium pulchrorum,
Ens omne creabile
Faciens decorum,
Hoc per carmen habile
Te laudantem chorum
Ad interminabile
Regnum duc caelorum.

136. Deus admirabilis,
Bonus, pulcher, fortis,
Mihi venerabilis,
Donec hora mortis
Meae carnis vinculis
Absolvar distortis,
Laudem te cum angelis
Caelicis in hortis.

137. Virtus indicibilis,
Virtus infinita,
Demonstrata saeculis
Lege bipartita,
Te colentes titulis
Laudum in hac vita
Nos cum sanctis angelis
Ad caelos invita.

138. Lux impenetrabilis
Visu sensuali,
Sed intellegibilis
Oculo mentali,
Praesta nobis credulis
In die finali
Perfrui cum angelis
Vita immortali.

139. Lumen indeficiens
In tuo fulgore,
Devotos alliciens
Fervido amore,
Sis tuos reficiens
Attritos labore,
Quos et premit saeviens
Hostis cum furore.

140. Omnium principium
Superprincipale,
Non habens initium
Sed es aeternale,
Sume sacrificium
Illud musicale,
Quod tibi per gaudium
Offero mentale.

141. O vita viventium,
Vita singularis,
Causa exsistentium
Vere nuncuparis,
Mentibus colentium
Te odis praeclaris
In regno caelestium
Sedem largiaris.

142. O lux invisibilis,
Superlucens cuncta,
Omittens in singulis
Neque duo puncta,
Pro suis piaculis
Corda nunc compuncta
Serves a periculis
Viva et defuncta.

143. Creatorum omnium
Dominus ac rector,
Tibi servientium
Ad vitam director,
In me malignantium
Fraudis sis director,
Ab his in perpetuum
Praepotens protector.

144. O superlaudabilis
Divina maiestas
Et insuperabilis
Miraque potestas,
Praesta nobis famulis
Virtutes modestas,
Quos premit damnabilis
Scelerum tempestas.

145. Ens, causa, principium
Creatarum rerum,
Quem per id praeconium
Laudo Deum verum,
Dignum per servitium
Te colentem clerum
Duc in caeli gaudium
Post finem diérum.

146. Deus perfectissimae
Fons perfectionis,
Qui gloriosissime
Regnas caeli thronis,
Da iuvamen animae
Consolationis
Collaudanti intime
Te hymnorum sonis.

147. Ex quo, per quem omnia,
Modo singulari
Summa exstat hostia
Nobis in altari,
Det in conscientia
Ita me aptari,
Ut sim eius gratia
Dignus satiari.

148. Virtus substantifica
Summae trinitatis,
Qua exsistit fabrica
Universitatis,
Aurem tuam adplica
Istis praedicatis,
Quibus plebs angelica
Gaudet cum beatis.

149. O vita vivifica,
Datrix omnis vitae,
Quam turba angelica
Laudat expedite,
Adproba haec cantica
Dicta imperite
Tibique nos adplica,
Cum dices: Venite.

150. O beata trinitas,
Pater, nate, flamen,
Per quam universitas
Recipit iuvamen,
Adprobet benignitas
Tua hoc laudamen,
Cecinit pusillitas
Mea tibi. Amen.

Orat. ms. Tegurinum saec. 15. Clm. Monacen. 20005. fol. 31 b. A. — Orat. ms. Tegrinsense saec. 15. Clm. Monacen. 20016. fol. 148 a. B.

II.

DE CHRISTO DOMINO

PSALTERIUM TRIPLEX.

IV. Psalterium Primum.

Prooemium.

1. Mysticos intro scripturarum campos,
Carpere flores aptos symphoniae,
Iesu benigne, per quam veneraris
A me gaudenter.

2. Eterna patris, o Christe, sophia,
Per quem creavit sapienter cuncta,
Iubare tuo intellectus mei
Dirige gressum.

3. Sunt nam profunda, mira quoque verba
Eloquiorum sacra divinorum,
Quae, Deus alme, revelentur mihi
Gratia tua.

4. Sanctorum Deus, virtus atque vita,
Tibi solenne resonabo carmen,
Famuli tui veniam precantis
Suscipe vota.

5. Impetret mihi virgo gloriosa
Amoris tui flammam, quae obscuras
Scelerum pellat tenebras a mente
Te collaudantis.

6. Alme redemptor generis humani,
Votis precantum hac te melodia
Aurem inclina tribuens, quod optant,
Corde benigno.

7. Summus hoc pater, tecum hoc sacratus
Praestet amborum, pie Christe, flatus,
Cum quibus regnas Deus unus omni
Iugiter aevo.

Quinquagena I.

1. Ave, saluberrime
Amor devotorum,
Te submittens intime
Mentibus eorum,
Meae statum animae
Effice decorum
Et a via dirime
Turpi peccatorum.

2. Ave, missum caelitus
Verbum summi patris,
Conceptum divinitus
Alvo tuae matris,
Imbre sancti spiritus
Renova me gratis,
Eradicans funditus
Causas pravitatis.

3. Ave, praeclarissimum
Iubar sanctitatis,
Illustrans collegium
Christianitatis,
Meum clemens animum
Purges a peccatis,
Abigens taeterrimum
Hostem probitatis.

4. Ave, indeficiens
Copia credentum,
Altaris te tribuens
His per sacramentum,
Cor meum esuriens
Te vinum, frumentum,
Quaeso, sic reficiens
Tibi fac intentum.

5. Ave, qui distantia
Contrarietate
Facis concordantia
Tua veritate,
Hostis a fallacia
Et crudelitate
Servans reple gratia
Nos et caritate.

6. Ave, invictissime
Princeps o Messia,
Quem scripsit verissime
Omnis prophetia,
Tuae beatissimae
Matris prece pia
Mundes me ab animae
Meae dyscrasia.

7. Ave, cuius merito
Atque medicina
Solvimur a debito
Mentisque ruina,
Corda nostra facito
Fore columbina,
Ne fallantur subito
Fraude zabolina.

8. Ave, ineffabile
Verbum, quo creatum
Ens omne creabile
Est ac decoratum,
Tuum per mirabile
Nomen cunctis gratum
Mihi cor flexibile
Des et depuratum.

9. Ave, prudentissime
Mundi gubernator,
Vereor iustissime
Quem ego peccator,
O amabilissime
Pauperum amator,
Vitae meae pessimae
Esto reparator.

10. Ave, qui syngrammate
Tuae veritatis
Omni mundum dogmate
Purgas falsitatis,
Expurges a limate
Nos iniquitatis
Ditans theoremate
Summae deitatis.

11. Ave, decor nobilis
Omnium formarum
A patre a saeculis
Per te creatarum,
Obscura Christicolis
Pande scripturarum,
Quibus se a maculis
Mundent animarum.

12. Ave, sol, qui radio
Tuae claritatis
Iustos ab initio
Illustrasti gratis,
Me gravatum taedio
Pressumque peccatis
Concrema incendio
Tuae caritatis.

13. Ave, qui prudentia
Regis universum
Parentum ignavia
Ex parte perversum,
Me tibi per vitia
Revoces adversum,
Tua reddens gratia
Mentem corque tersum.

14. Ave, quem recolere
Nunc est mea cura
Et sic tibi reddere
Lucrum cum usura,
Fac me requiescere
Vita in futura,
Nulla quam accendere
Potest impostura.

15. Ave, per quem pravitas
Hostis est minuta,
Nobisque hereditas
Caeli restituta,
Cum tua divinitas
Carne est induta,
Post mortem humanitas
Vitae retributa.

16. Ave, misse caelitus
Splendor paternalis,
Nam es patri penitus
Coëssentialis,
Rudera radicitus
Nos a cunctis malis
Protegens divinitus
Pietatis alis.

17. Ave, immutabile
Spei fundamentum,
Quo consistit stabile
Legis testamentum,
Da indefectibile
Amoris augmentum
Mihi huius sedulae
Laudis per concentum.

18. Ave. invictissime
Gigas, qui draconem
Barathri fortissimae
Mortis per agonem
Evicisti, supprime
Per dilectionem
Tuam meae animae
Delectationem.

19. Ave, qui consilium
Vetus confimasti,
Quod tu ante saeculum
Cum Patre tractasti,
Cum te sacrificium
In cruce litasti,
Tibi sic credentium
Plebem adunasti.

20. Ave, rex dans gloriam
Tuis per favorem,
Virtutem, prudentiam,
Fidem, spem, amorem,
Aufer immunditiam,
Tribue decorem,
Dic: vive per gratiam,
Suscipe honorem.

21. Ave, qui de virgine
Olim es enixus,
Carne sic pro homine
Tandem crucifixus,
Tuo prae amamine
Tibi sim confixus
Atque defensamine
Ubique subnixus.

22. Ave, quem profiteor
Omnium rectorem,
Unde tibi obsequor
Huius per tenorem
Laudis tuae, deprecor,
Mihi des amorem
Auferens, quo inquinor,
Scelerum putorem.

23. Ave, sapientia
In divinitate,
Summa cum potentia
Imperans cum patre,
Obsequi ex gratia
Tua fac me grate
Tibi cum prudentia
Atque puritate.

24. Ave, exspectatio
Gentium cunctarum,
Laus et consolatio
Et salus earum,
Tua dira passio
Ignorantiarum
Mearum solutio
Sit atque culparum.

25. Ave, panis caelice
Satians egenum
Ac tuae deificae
Caritatis plenum.
Cordis mei disice
Affectum terrenum
Meorumque abice
Appetitum renum.

26. Ave, sol ex gratia
Menti dans acutum
Lumen, quo plantaria
Germinent virtutum,
Cor meum per varia
Scelera pollutum
Purges ac bifaria
Lege fac imbutum.

27. Ave, aromaticum
Vas benignitatis,
Tu vas odorificum
Vasque caritatis,
Statum fac pacificum
Contrarietatis,
Abigens terrificum
Hostem pietatis.

28. Ave, lucidissimum
Lumen mentis purae,
Splendorem clarissimum
Sacrae dans scripturae,
Per eius tutissimum
Iter ad futurae
Vitae habitaculum
Ducas nos secure.

29. Ave, rex fidelium
Libertatis tutor,
Rex, qui dicis: ego sum
Deus et non mutor,
Devote clamantium
Ad te sis adiutor
Et in nos surgentium
Esto persecutor.

30. Ave, qui dulcedinem
Tuae pietatis
Atque plenitudinem
Tuis praestas gratis,
Per inexstinguibilem
Ignem caritatis
Elima rubiginem
Meae pravitatis.

31. Ave, ineffabile
Verbum creatoris,
Cui hoc carmen nobile
Concino amoris,
Cor meum frenabile
Fac praecepti loris
Et indissolubile
Pessulo timoris.

32. Ave, quem sinceriter
Chorus beatorum
Collaudat perenniter
In regno caelorum,
Exoro suppliciter
Te meum decorum,
Ut iungar feliciter
Coetui ipsorum.

33. Ave, o suavitas
Super mel dulcescens,
Pellitur acerbitas
Mentis qua tumescens,
Mea per te pravitas
Quasi nix liquescens
Solvatur et falsitas
Merito vilescens.

34. Ave, o mitissime
Agne sternens fortem
Lupum per sanctissimae
Carnis tuae mortem,
Prohibe me, Domine,
Stygeam cohortem,
Ne trahat pro crimine
Nos ad suam sortem.

35. Ave, simplicissimum
Et universale
Lumen, patri luminum
Penitus aequale,
Praesta donum optimum
Sapientiale,
Quod pellat taeterrimum
Chaos criminale.

36. Ave, sol, qui algui
Praevales obstare,
Qui amoris mutui
Bonum vult turbare,
Caute fac nos astui
Hostis obviare,
Stygis qui nos aestui
Gliscit deputare.

37. Ave, ignis splendide,
Vitia comburens,
Puritatem sordidae
Animae reducens,
Mentis meae morbidae
Vulnera sis urens,
Indidit quae callide
Persecutor furens.

38. Ave, qui das gratiam
Et benignitatem
Spernenti malitiam
Atque vanitatem,
Da, vitem luxuriam,
Sequar castitatem,
Persequar fallaciam,
Amem veritatem.

39. Ave, cuius pedibus
Peccatrix famosa
Assistens hos crinibus
Tersit dolorosa,
Hinc per te clementius
Facta speciosa
Meruit prae omnibus
Esse amorosa.

40. Ave, sidus caelicum,
Fidei fulgorem
Largiens et mellicum
Gratiarum rorem,
Animabus supplicum
Tuum per amorem
Praesta beatificum
Statum post laborem.

41. Ave, vitis gratiae,
Vitis generosa,
Fundens indulgentiae
Vina copiosa,
Riga conscientiae
Meae aridosa,
Donum des laetitiae
Pellens luctuosa.

42. Ave, sapientia,
Spei certitudo,
Cuius venerantia
Odis his desudo,
En, me premit varia
Mentis valetudo,
Tua pellas gratia
Quam et fortitudo.

43. Ave, rerum omnium
Summa pulchritudo,
Qua mundatur mentium
Foeda turpitudo,
Propellatur tristium
Per te maestitudo,
Fraus quam infert hostium
Et amaritudo.

44. Ave, qui malitiam
Et impietatem
Pellis per iustitiam
Atque veritatem,
Da per tuam gratiam
Et benignitatem
Nobis caeli gloriam
Per aeternitatem.

45. Ave, fons dulciflue
Mella dans virtutum,
Mundans carnis defluae
Faecibus imbutum,
Certanti assidue
Praesta mihi scutum,
Transeam innocue
Ut hostem versutum.

46. Ave, decus nobile
Omnium pulchrorum,
Abigens culpabile
Virus vitiorum,
O indefectibile
Sidus supernorum,
Duc in infinibile
Nos regnum caelorum.

47. Ave, rex deifice,
Qui es honorandus
Cunctis, sed specifice
A me praeamandus,
Assis, nam barbarice
Vexat me nefandus
Hostis, carnis lubricae
Motus exsecrandus.

48. Ave, fons scientiae
Corda lustrans dura,
Qui erant inscitiae
Vitio casura,
Nostrae ignorantiae
Solve nos captura
Tuae sapientiae
Reserans obscura.

49. Ave, indicibile
Verbum summi patris,
Dogma infallibile
Docens veritatis,
Cor meum flexibile
Tuis fac mandatis
Et inexpugnabile
Linguis falsitatis.

50. Ave, cui carminum
Offero libamen,
Te cum patre luminum
Laudans atque flamen,
Dele, quaeso, criminum
Meorum atramen,
Ut post vitae terminum
Tibi iungar. Amen.

Quinquagena II.

51. Ave, cuius gloria
Laude et honore
Pango laudatoria
Poetarum more,
Mea in memoria
Esto cum dulcore
Pellens decoloria
Mali cum auctore.

52. Ave, princeps retinens
Ius imperiale
Mundi ac diripiens
Iugum infernale.
Cor meum desipiens
Tibi penetrale
Fac, inde abiciens
Pondus criminale.

53. Ave, cuius nomine
Iuste gloriamur
Quemque laudum carmine
Digne veneramur,
Tuo sub umbramine,
Iesu, protegamur,
Hostium a turbine
Quia tribulamur.

54. Ave infinities,
Iesu, lux divina,
Lustrans ut meridies
Corda columbina,
Per te saeva rabies
Cesset leonina
Eiusque satellites,
Fraus quoque vulpina.

55. Ave, Iesu, gaudium
Meum singulare,
Quem per hoc psalterium
Conor collaudare,
Praesta per suffragium
Matris tuae carae,
Fortiter me hostium
Ausum debellare.

56. Ave, panis caelice,
Qui esuriei
Succurris mirifice
Famulorum Dei,
Peto, rex magnifice,
Miserere mei
Auferendo hosticae
Fraudes rabiei.

57. Ave, flos praelucide
Amoris divini,
Rore pellens valide
Morsus serpentini
Virus, audi placide
Melos vespertini
Cantici, quod fervide
Canunt inquilini.

58. Ave, qui nos gratia
Tuae pietatis
Elimas a scoria
Nostrae pravitatis,
Contere potentia
Tuae maiestatis
Hostem cum versutia
Suae falsitatis.

59. Ave, vera claritas,
Quae pallorem nescis,
Qua fugatur falsitas
Mentiumque pestis,
Tua praestet pietas
Consolamen maestis,
Quos gravat adversitas
Motibus molestis.

60. Ave, quem a saeculo
Mundo prophetatum
Credimus, ab angelo
Matri nuntiatum,
Da credenti populo
Tuum famulatum
Sequi corde sedulo,
Servare mandatum.

61. Ave, cui sinceriter
Glisco deservire
Et amplexus dulciter
Tuos introire,
Digneris velociter
Mihi subvenire,
Ne me culpae turpiter
Possint impedire.

62. Ave, sidus fulgidum,
Stella matutina,
Pectus purgans sordidum
A culpae sentina,
Fastum mentis turgidum,
Tuae disciplina
Legis fac me subditum
Tibique combina.

63. Ave, qui es specie
Mire decoratus
Atque donis gratiae,
Placidus et gratus,
Maerores ecclesiae
Cerne miseratus,
Auctoris nequitiae
Quam turbant conatus.

64. Ave, cui concinimus
Hymnum in praesenti,
Terram cum caelestibus
Provide regenti,
A lupis rapacibus
Manu nos potenti
Serva et a facibus
Aeterni tormenti.

65. Ave, praeclarissimum
Animae monile,
Gratia cor stolidum
Faciens civile,
Concinentem famulum
Opus hoc servile
Introire caelicum
Facito cubile.

66. Ave, quem glorifico
Hanc per hymnodiam,
Quam per sacram colligo
Hagiographiam,
Tibi, Christe, supplico
Matrem per Mariam,
Mihi des erratico
Te sequi vitae viam.

67. Ave, fons, quo defluunt,
Rivi gratiarum,
Qui credentum diluunt
Maculas culparum,
Unde chori concinunt
Tympanistriarum
Laudes, quibus affluunt,
Amicitiarum.

68. Ave, fons progrediens
Davidis de domo,
Adae sordem abluens
Contractam in pomo,
Per sitim, quam moriens
Sanctae crucis ramo
Sensisti, sis protegens
Me ab hostis hamo.

69. Ave, qui principio
Cares atque fine,
Regnans in consortio
Unitatis trinae,
Tempus, quo de medio
Tollar, est affine,
Hinc clamo: precario
Subveni festine.

70. Ave, fons melliflue,
Potum dans salutis
Te tua continue
Gratia secutis,
Noxas graves dirue
Meae iuventutis
Et felicem tribue
Statum senectutis.

71. Ave, qui in nomine
Tuo confidentes
Miro facis germine
Virtutum florentes,
Hoc in tuo carmine
Te benedicentes
Sint sub pacis tegmine
Tuae quiescentes.

72. Ave, cui adhaereo
Hunc per famulatum,
Nam te summa censeo
Laude sublimatum,
Te exorans adeo
Pro me flagellatum,
Ut luto venereo
Mundes maculatum.

73. Ave, qui catholicae
Es religionis
Auctor, sed haereticae
Pulsor fictionis,
Sis ecclesiasticae
Memor nationis
Atque caput deice
Barathri draconis.

74. Ave, Iesu inclite
Rector Olymporum,
Regens tuos debite
Loris praeceptorum,
Dicens: apprehendite
Disciplinam morum,
Ne dicam „discedite“
In fine saeculorum.

75. Ave, lux deifica,
Splendens a remotis
Corda in pacifica,
Quaeso, me devotis
Tuis aequalifica
Fide tibi notis,
Sic ut spernam lubrica
Viribus ex totis.

76. Ave, sidus caelicum,
Lucem dans cursanti
Huius mundi lubricum
Culpisque erranti,
Da mihi Cherubicum
Lumen deprecanti
Et per illud canticum
Laudes tuas fanti.

77. Ave, alimonia
Populi credentis
Laudis per praeconia
Te benedicentis,
Refice inania
Meae, quaeso, mentis,
Hostium immania
Bella patientis.

78. Ave, lumen caelicum,
Auferens vaporem,
Ingerit qui pesticum
Animae languorem,
Tuum per deificum
Da mihi timorem
Declinare lubricum
Veneris ardorem.

79. Ave, rex Emmanuel
Vitaeque futurae
Dator, regem Israel
Quem dicunt scripturae,
Nuntiavit Gabriel
Virgini te purae,
Ut veniret Ismael
Ad fidem secure.

80. Ave, summa veritas,
Cunctis praecolenda,
Qua docetur falsitas
Deorum spernenda,
Tua vere deitas
Est benedicenda
Atque immortalitas
Votis appetenda.

81. Ave, princeps datice,
Princeps pietatis,
Largiens magnifice
Tuis dona gratis,
Mala cuncta abice
Nostrae pravitatis
Et consortes caelicae
Fac hereditatis.

82. Ave, o conspicue
Iesu auctor pacis,
Inimici strenue
Premens vim bellacis,
Mei saxum dirime
Cordis contumacis,
Cremer ne perpetuae
Combustura facis.

83. Ave, obumbraculum
Mentis fatigatae,
Ab hac pellens pseudolum
Cum iniquitate,
Caeli tabernaculum
Supplex precor a te,
Quo possim in saeculum
Vivere beate.

84. Ave, qui potentia
Praees universis
Concordans contraria
Motibus diversis,
Adesto cum gratia
Iam ad te conversis,
Antea per vitia
Turpiter perversis.

85. Ave, cuius laudibus
Astra matutina
Venerantes crebrius
Mente cum supina
Astant, nostris precibus
Auditum inclina,
Quos pungit validius
Peccatorum spina.

86. Ave, qui per virginem
Nasci es dignatus,
Ut salvares hominem,
Qui erat creatus
Tuam ad imaginem
Beneque ornatus,
Sed ultro per daemonem
Fuerat prostratus.

87. Ave, per quem terrea
Caelicis iunguntur,
Morte tua Stygea
Vincla dum rumpuntur,
Duc nos ad aetherea,
Iusti quo ponuntur,
Membra nostra carnea
Quando dissolvuntur.

88. Ave, principatui
Dominans superno,
Concors potentatui
Patris ab aeterno,
Tuo dominatui
Supplex me prosterno,
Medelam reatui
Ut meo des interno.

89. Ave, pulcher floscule,
Mirum odoratum
Dans ac delectabile
Reddens caeli pratum
Sit hoc acceptabile
Tibi praedicatum
Et propitiabile
Mihi decantatum.

90. Ave, vita pauperum,
Ductor ac tutela,
Hostem pellens efferum
Sua cum suadela,
En, me gravat scelerum
Turpis curruptela,
Quam tuorum munerum
Relevet medela.

91. Ave, lampas lucida,
Lumen dans serenum,
Corda mundans sordida
Per actum terrenum,
Nostrorum fac frigida
Incentiva renum
Et ad bonum solida
Per legis tuae frenum.

92. Ave, sol deifice,
Cuius claritudo
Resplendet mirifice
Mentium in sudo,
Clementer me respice,
O summa pulchritudo,
Laudi honorificae
Tuae qui insudo.

93. Ave, dans scientiam
Eruditionis,
Iustis quoque gloriam
Retributionis,
Suspende sententiam
Iustae ultionis
Largiendo gratiam
Absolutionis.

94. Ave, quem devotius
Mundum gubernantem
Credimus et colimus
In caelo regnantem,
His te in apicibus
Sedulo laudantem
Semper in caelestibus
Tibi fac astantem.

95. Ave, indicibilis
Entium pulchredo,
Cui his laudum titulis
Cantionem edo,
Laudis tuae vinculis
Me totalem dedo,
Ut me a periculis
Serves cum decedo.

96. Ave, Deus Israel,
Ave, Iesu bone,
Vocatus Emanuel
Vatis cantione,
Te recturum Israel
Iugi ditione,
Matri dixit Gabriel
In salutatione.

97. Ave, quem promiserat
Lex et prophetia,
Et carne genuerat
Beata Maria,
Cor meum desiderat
Te, dulcis Messia,
Unde tibi iubilat
Hac in hymnodia.

98. Ave, rector caelitum
Molisque terrenae,
Gratias charismatum
Menti dans serenae,
Regionis aditum
Patefac amoenae
Nobis, qua in saeculum
Te laudemus plene.

99. Ave, Iesu, ianua,
Per quam grex iustorum
Caeli scandit ardua
Donis meritorum,
Te laudantes cernua
Voce hac hymnorum
Perducas ad pascua
Praedestinatorum.

100. Ave, Iesu millies,
Ave, Iesu bone,
Salutate centies
Hac in cantione,
Me confossum septies
Scelerum mucrone
Tuae matris recrees
Deprecatione.

Quinquagena III.

101. Ave, Iesu, speculum
Dei maiestatis,
Tua morte saeculum
Solvens a peccatis,
Meae, precor, vincula
Aufer pravitatis,
Uti te in saeculum
Laudem cum beatis.

102. Ave, sol praeclario
Lustrans te cernentem,
Faciens hunc radio
Virtutum splendentem,
Munda me ex vario
Scelere sordentem,
Mentis tamen gaudio
Te benedicentem.

103. Ave, vitis generans
Consolationis
Vinum, cor laetificans
Vi dilectionis,
Sitim sis refrigerans
Desolationis,
Quam infert exterminans
Impetus draconis.

104. Ave, dulcor veniae
Animae languentis,
Legis evangelicae
Tramite currentis,
In hac te poetice
Laude requirentis
Omne scelus abice
Simul cum tormentis.

105. Ave, alimonia
Spiritus devoti,
Carnis castimonia
Tibi bene noti,
Vitae sanctimonia
Tui simus toti,
Mundi per inania
Qui sumus remoti.

106. Ave, sol, quem genuit
Mundo maris stella,
Cum te carne induit
Ventris in arcella,
Assis, quia tepuit
Virtus, surgunt bella,
Ubique increbuit
Malorum procella.

107. Ave, lux videntium
Visu veritatis,
Tuque rex credentium,
Iudex aequitatis,
Da nobis auxilium
Mente tribulatis,
Removens obsidium
Hostis pravitatis.

108. Ave infinities,
Ave, pastor bone,
Plena cuius facies
Est consolatione,
Tua, precor, obvies
Hosti passione,
Me cum eius rabies
Premet in agone.

109. Ave, quem prophetice
Os Isaianum
Edidit mirifice
Fore incarnandum
Dicens, in Iesseicae
Virgae stirpe standum
Florem, qui mirifice
Redimat damnandum.

110. Ave, via gloriae,
Veritas et vita,
Per quam iniustitiae
Lex fuit sopita,
Dono sapientiae
Mentem meam dita,
Quo ab hostis rabie
Fiat praemunita.

111. Ave, qui es gratiae
Distributor iustus,
Tu decorus facie,
Fulgens et venustus,
Ad te clamo scabie
Scelerum onustus,
Praesertim lasciviae
Face semiustus.

112. Ave, mi amabilis,
Ave, speciose,
Cunctis carens maculis,
Rubens instar rosae,
Vere venerabilis
Menti amorosae
Et colendus titulis
Laudum copiose.

113. Ave, fons clarissime,
Continens viventes
Aquas, de quo animae
Hauriunt credentes,
Iesu benignissime,
In te confidentes
Ablue spurcissime
Scelere sordentes.

114. Ave, gigas strenue,
Fortior Samsone,
Cuius laus assidue
Fatur in ambone,
Vivere innocue
Fac me, Iesu bone,
Laudem ut perpetue
Te caeli regione.

115. Ave, splendidissimum
Creduli monile,
Cor cuius purissimum
Facis et subtile,
Me curvatum famulum
Tuum ad sedile
Reducas ad ovium
Tuarum ôvilê.

116. Ave, quem sinceriter
Caeli hierarchia
Collaudat sollemniter
Mira symphonia,
Subveni celeriter
Cum matre Maria
Mihi, qui debiliter
Gradior in via.

117. Ave, quem anterior
Populus maligne
Abiecit, posterior
Sed amavit digne,
Suscipe, te deprecor,
Carmen hoc insigne,
Laudare quo molior
Te, Iesu benigne.

118. Ave, theologicae
Auctor veritatis,
Vincitur haereticae
Fraus qua falsitatis,
Meae, precor, abice
Chaos pravitatis,
Sic me tandem adice
Beatificatis.

119. Ave, via regia,
Tutum dans ducatum
Ad caeli palatia
Post hunc incolatum,
Corda vacillantia
Vi adversitatum
Tua reduc gratia
Ad quietum statum.

120. Ave, lux mirifica,
Lux miri splendoris,
Gratia deifica
Mella dans amoris,
Precor, me rectifica
Intus atque foris,
Abigens molestifica
Causasque maeroris.

121. Ave, pax, quae dissona
Venisti unire,
Quando mundi machina
Visa est saevire,
Mea, quaeso, crimina
Velis abolire,
Caeli ut intermina
Queam introire.

122. Ave, cui materies
Rerum famulatur,
Cuius quoque species
A cunctis amatur,
Cordis mei glacies
Per te dissolvatur,
Animae sic acies
Ad te sustollatur.

123. Ave, patens Davidis
Domui fons clare
Scelerum a squalidis
Potens nos mundare,
Prae torpore aridis
Potum velis dare,
Hostibus ut rabidis
Queamus obstare.

124. Ave, securissime
Portus miserorum,
Deducens certissime
Ad regna polorum,
Iesu clemens, imprime
Viis mandatorum
Pervagantes pessime
In via errorum.

125. Ave, sator, semina
Serens sanctitatis,
Gratiae solamina
Praebens desolatis,
Evelle spurcamina
Meae foeditatis,
Nostra scribens nomina
Cum praedestinatis.

126. Ave, desiderium
Mentis amorosae,
Cuius domicilium
Reples copiose,
Repara hospitium
Meae ruinosae
Animae per vitium
Iacentis poenose.

127. Ave, abundantiae
Vitis, cordis maesti
Obvians tristitiae
Et noxarum pesti,
Tinctos turpi scabie
Amoris incesti
Redde amicitiae
Veri et honesti.

128. Ave, qui ferocia
Tela hostis trucis
Frangis per victricia
Signa sanctae crucis,
Corda famulantia
Tibi a caducis
Leves et ad gaudia
Ducas verae lucis.

129. Ave, qui clementia
Tua Magdalenam
Refecisti gratia
Dimittens amoenam,
Animam exascia
Meam culpis plenam,
Ne post ex iustitia
Mergatur in poenam.

130. Ave, cuius deitas
Hominem creavit,
Tuaque humanitas
Illum reparavit,
Satanae nam pravitas
Subdole hunc stravit,
Quem tua humilitas
Clemens relevavit.

131. Ave, promptuarium
Bonitatis Dei,
Credulae remedium
Dans esuriei,
Munda domicilium,
Iesu, cordis mei,
Faciens triclinium
Tuae requiei.

132. Ave, qui velamina
Pandis veritatis
Simulque spiramina
Praestas caritatis,
Duc in speculamina
Me divinitatis,
Per quae consolamina
Sumam eum beatis.

133. Ave, qui illuminas
Omnes venientes
In mundum et tenebras
Scelerum spernentes,
Duc in caulas caelicas
Te benedicentes
Semperque per debitas
Laudes extollentes.

134. Ave, quem in dexteris
Patris residentem
Credimus et radiis
Miris refulgentem,
Scelerum de tenebris
Educ me lugentem,
Faciens cum superis
Te benedicentem

135. Ave, Iesu, splendidum
Solis luminare,
Taetras noctes mentium
Potens propulsare,
Velis desiderium
Meum inflammare,
Ut te dilectissimum
Dignus sim amare.

136. Ave, fons, quo flumina
Fluunt gratiarum,
Quae mundant cavamina
Conscientiarum,
Audi suspiramina,
Precor, animarum
Degentum ob crimina
In locis poenarum.

137. Ave, qui non despicis
Preces contritorum
Mortis tuae meritis
Ad te conversorum,
Da solutis debitis
Scelerum meorum,
Socier hymnidicis
Choris angelorum.

138. Ave, lucens veritas,
Quae futura cernis,
Cuius radiositas
Splendet a supernis,
Tua, precor, pietas,
Per quam nullum spernis,
Cunctas pellat tenebras
Meis ab internis.

139. Ave, cui agmina
Omnium sanctorum
Canunt iubilamina
In regno caelorum,
Famulorum carmina
Suscipe tuorum
Et aufer molimina
Adversariorum.

140. Ave o solacium
Animae amantis
Et per desiderium
Ad te suspirantis,
Sana semisaucium
Cor te venerantis,
Laudis sacrificium
Devote litantis.

141. Ave, pax perpetua
Luxque beatorum,
Laudaris assidua
Voce qui piorum,
Prece rogo cernua
Te, meum decorum,
Ut propellas nocua
Insidiatorum.

142. Ave, cuius gratia
Finem ponit irae,
Nempe exsistentia
Ignoras odire,
Fac me cum constantia
Tibi oboedire,
Ad caeli tripudia
Queam ut venire.

143. Ave, victor subiugans
Goliath Gethaeum,
Qui contempsit arrogans
Populum Hebraeum,
En, te laudo iubilans
Salvatorem meum
Simulque te praedicans
Benedictum Deum.

144. Ave, admirabilis
Rerum pulchritudo,
Cuius laudum titulis
Gaudens nunc desudo,
Mea sis, amabilis
Iesu, fortitudo,
Quem gravat culpabilis
Mentis gravitudo.

145. Ave, Iesu, medice
Dulcis aegrotorum,
Vulnera mirifice
Sanans peccatorum,
Quaeso, dulcor unice
Tibi devotorum,
Me pusillum refice
Vi sacramentorum.

146. Ave, flos fraglantia
Mira replens mentem
Tuae cum constantia
Laudi assistentem,
Imple tua gratia
Me ingemiscentem
Cunctaque flagitia
Tibi confitentem.

147. Ave, nectar caelicum
Granumque frumenti,
Satians catholicum
Gregem in praesenti,
Exhibe munificum
Te mihi egenti
Et per illud canticum
Te benedicenti.

148. Ave, qui regimina
Tenes creatorum,
Quemque semper agmina
Laudant angelorum,
Exaudi precamina
Tibi devotorum,
Tribuens solamina
Cordibus eorum.

149. Ave, cui ecclesia
Conatur hymnire,
Laudis modulantia
Consonantis mire,
Honor nam et gloria
Est tibi servire
Mentisque constantia
Semper oboedire.

150. Ave, cui subservio
Hoc per famulamen,
Extremo in iudicio
Des auxiliamen,
Ne feram a consortio
Tuo sequestramen,
Sed iungar collegio
Beatorum amen.

Cod. S. Petri Salisburgen. b I 20. saec. 15. fol. 109a. A. — Cod. S. Petri Salisburgen. b VII 10. anni 1470. fol. 49a. B. — Orat. ms. Tegurinum saec. 15. Clm. Monacen. 19353. fol. 71a. C. — Orat. ms. Tegurinum anni 1470. Clm. Monacen. 20021. fol. 44a. D.

Vor dem Prooemium hat A folgende Rubrik: Incipit oratio prooemialis in sequens psalterium de benignissimo Domino Iesu Christo, salvatore nostro dulcissimo, et concordat in melodia cum hymno Ut queant laxis resonare. Kürzer in B: Oratio praeambulans in opus sequens; concordat cum hymno Ut queant laxis.

4, 8 Et tibi fac. B. — 10, 3 Ab omni mundum A; fehlt B. — 10, 4 fehlt B. — 21, 2 enixus fehlt B. — 28, 8 Duces B. — 31, 8 Pessalo A. — 41, 5 Fuga conscientiae B. — 43, 6 messitudo A. — 64, 2 Hymnos B. — 73, 1 sq. qui es catholicae B. — 74, 5 Dicis B. — 79, 5 und 6 stehen hinter 7 und 8 A. — 80, 5 Tuae vere A. — 90, 4 suedela B. — 94, 5 Hic te A. — 107, 8 Hostis pervicacis BC. — 122, 4 A cuius amatur B. — 122, 7 sis acies A. — 128, 3 per victoria A. — 129, 4 Dimittens serenam B.

V. Psalterium Secundum.

Oratio prooemialis.

1. Inedicibile verbum, te colere
Gliscens per gratiam, imprimis petere
Duxi conveniens, ut lotus scelere
Digne sequentia queam depromere.

2. Haec ergo carmina audi clementius,
Auro fulgentia, obrizo pulchrius,
Delicta dilue, intende precibus,
Solve pericula, resiste hostibus.

3. En, sacrae paginae pratum ingredior,
De quo colligere flores subordior
Laudum, extollere quibus te molior,
Ut beneficiis tuis sim aptior.

4. Sed quis rite queat calamo seribere,
Tractare animo, lingua exprimere
Tua praeconia, cum et in aethere
In istis angelos constet deficere?

5. Ut autem minimas has digne concinam
Odas, paracliti da mihi gratiam,
Quae turbam auferat a me phantasticam,
Clementer doceat sophiam mysticam.

6. Summa tu trinitas, depelle vitium,
Vires consolida, iuva ingenium,
Digne ut efferam Mariae filium,
Qui nobis requiem det post naufragium.

Quinquagena I.

1. Ave, fragrantissime
Flos virginitatis,
Plantatus purissimae
Puellae in pratis,
Alitus altissimae
Rore trinitatis
Igneque dulcissimae
Hortus caritatis.

2. Ave, unigenite
Iesu summi patris,
In quem gentes perditae
Fremuerunt gratis,
Precibus nos inclitae
Tuae leva matris,
Curvat quos inolitae
Pondus pravitatis

3. Ave, Iesu hominum
Clemens miserator,
Inter nos et Dominum
Patrem mediator,
In insultus hostium
Esto propugnator
Noster ac caelestium
Donorum collator.

4. Ave, germen prodiens
Ab agro virginali,
Specie te contegens
Sub sacramentali,
Cor meum deficiens
Culpa prae mortali,
Quaeso, sis reficiens
Dono spiritali.

5. Ave, Iesu exigens
Honorem a luto
Scelerum, consentiens
Squalet quo versuto,
Sis me bonae protegens
Voluntatis scuto,
Ut a carne transiens
Collocer in tuto.

6. Ave, cunctis gentibus
O desiderate,
Ab antiquis patribus
Olim prophetate,
In poenis degentibus
Assis miserate,
Opem qui gemitibus
Crebris petunt a te.

7. Ave, leo strenue,
Qui per passionem
Evicisti congrue
Tartari draconem,
Eundem assidue
Fugere leonem
Fac me, qui continue
Perfero praedonem.

8. Ave, admirabilis
Super omne rarum
Et magnificabilis
Super omne clarum,
Propter nos prae angelis
Es minutus parum,
Unde laudum titulis
Laudo te istarum.

9. Ave, caeli gaudium,
Ave, Iesu Christe,
A coetu fidelium
Omne fugans triste,
Carnis post excidium
Clementer assiste,
Ne vincat obsidium
Perfidi sophistae.

10. Ave, cuius palpebrae
Per aquam renatos
Probant atque scelere
Reprobant foedatos,
Legis tuae litterae
Nos illuminatos
Reddant et resurgere
Faciant probatos.

11. Ave, capitanee
Christianitatis,
Quam defendis aureae
Scuto veritatis,
Precibus virgineae
Tuae, quaeso, matris
Sordibus me carneae
Munda voluptatis.

12. Ave, Iesu, Oriens
Voce prophetali
Dictus, nam progrediens
A corde paternali,
Saeculum caecutiens
Oculo morali
Illustras, abiciens
Causas omnis mali.

13. Ave, mihi carior
Cunctis o sophia,
Cui devote famulor
Hac hymnologia,
Succurre, te deprecor,
Cum matre Maria
Mihi, qui depopulor
Mentis dyscrasia.

14. Ave, tabernaculum
Virginis pudicae
Exiens, ad nihilum
Partis inimicae
Fraudes ducis, scandalum
Tollens cum radice,
Liberans homunculum
Ab inferni pice.

15. Ave. quem catholica
Lex docet invectum
Regna in Memphitica
Regis ob despectum,
O sapientifica
Virtus, intellectum
Meum reaedifica
Vitiis deiectum.

16. Ave, qui mirifice
Patri es aequalis,
Ut prodit verifice
Sermo prophetalis,
Gressus meos perfice
Legis tuae palis,
Protegens mirifice
Tuis me sub alis.

17. Ave, exsistentium
Summa pulchritudo,
Quem superbientium
Sprevit multitudo,
Vestem tegens pauperum
Acquisitam ludo,
Hac oda laudantium
Te sis fortitudo.

18. Ave, strenuissime
Gigas, qui Goliam
Vicisti fortissime
Mundi currens viam,
Precor intensissime
Patris te Sophiam,
Me a culpis redime
Matrem per Mariam.

19. Ave, agnus innocens
Patri victimate,
Mundum totum redimens
Ab iniquitate,
Praesta, mei miserens,
Uti legi datae
Per te sim oboediens
Prompta voluntate.

20. Ave, diademate
Fulgens divinali,
Pro nobis de pneumate
Ventre virginali
Conceptus, a caumate,
Quaeso, gehennali
Me conserva schemate
Ornans aeternali.

21. Ave, diligibilis
Amorosae menti,
Sanguine qui credulis
Tui testamenti
Succurristi vinculis
Hostis virulenti
Fractis atque pessulis
Stygei tormenti.

22. Ave, alimonia
Pascens uberose
Tuos tua gratia,
Qui te amorose
Sumunt et inania
Spernunt virtuose,
Meque de te satia,
Quaeso, fructuose.

23. Ave, Iesu regiae
Princeps potestatis,
Tu summae clementiae,
Summae maiestatis,
Da per matrem gratiae,
Matrem pietatis,
Ut in regno gloriae
Socier beatis.

24. Ave, indulgentiae
Fons et gratiar um
Lavans nos a scabie
Conscientiarum,
Quaeso, obliviscere
Ignorantiarum,
Quibus immundiciae
Servivi culparum.

25. Ave, qui virginea
Viscera intrasti,
Quae a cupidinea
Faece conservasti,
Tamquam lux aetherea
Illa illustrasti,
Mole cum corporea
Haec inhabitasti.

26. Ave, Iesu normula
Vitae christianae,
Tuae legis regula
Nostram sic compone
Vitam, ut te sedula
Laudem cantione
Hic et post per secula
Caeli regione.

27. Ave, pax, tranquillitas
Homini qua datur,
Cordisque serenitas
Per quam reparatur,
Meum res per varias
Plurimum vagatur,
Reduc, ne in tenebras
Laci demergatur.

28. Ave, cuius gloriam
Atque te gignentis
Cano per laetitiam
Iubilosae mentis,
Dona mihi gratiam
A te procedentis,
Torrentem ne incidam
Picis bullientis.

29. Ave, qui maerentia
Corda caeli bonis
Reples ac laetitia
Consolationis,
Tuae per victricia
Signa passionis
Mea purga vitia
Cum virtutum donis.

30. Ave, qui nobiliter
Hominem plasmasti
Et hunc mirabiliter
Bonis adornasti,
Sed misericorditer
Illum reformasti,
In cruce flebiliter
Quando exspirasti.

31. Ave, qui nos nobili
Sermonum suadela
Trahis a damnabili
Scelerum sequela,
Prece rogo humili,
Delicta obvela,
Quibus miserabili
Foedor corruptela.

32. Ave, verbum Domini,
Quo cuncta creavit
Atque primo homini
Vitam reparavit,
Qui, quando affamini
Hostis concordavit,
Sibi ac genimini
Mortem procuravit.

33. Ave, o suavitas,
Omni voluptate
Dulcior, qua pravitas
Mentis vitiatae
Pellitur, et bonitas
Illi datur a te
Tandemque aeternitas,
Qua vivat beate.

34. Ave, mi amabilis
Atque reverende,
Semper mihi sedulis
Votis requirende,
Prece venerabilis
Matris apprehende
Arma et periculis
Cunctis nos defende.

35. Ave, fons munditiae
Abluens fermentum
Inoboedientiae
Primorum parentum,
Meae conscientiae
Statum foetulentum
Munda tuae gratiae
Largiens augmentum.

36. Ave, flos virginee,
Flos miri odoris,
Nobis temporanee
Vi caelestis roris,
Ortus virgae Iesseae
Stipite decoris,
Noxae fuga carneae
Virus ac livoris.

37. Ave, cui libamina
Laudum amorose
Ista per dictamina
Libo copiose,
Praebe medicamina
Meae vulnerosae
Menti, quam peccamina
Gravant onerose.

38. Ave, qui miseriam
Intrans mundialem
Venisti per caelicam
Portam virginalem,
Post istam volaticam
Vitam et mortalem
Nos ad beatificam
Duc et aeternalem.

39. Ave, o rex gloriae,
Domine virtutum,
Hostem plurifarie
Deprimens versutum,
Praesta mihi vincere
Impetum bellutum,
Quo conatur mergere
Me in faecis lutum.

40. Ave, Iesu, valida
Virtus infirmorum,
Tua pellens gratia
Virus vitiorum,
Tuorum considera
Corda famulorum,
Ne cadant vi callida
Adversariorum.

41. Ave, lux mirifica
Tuo cum splendore
Relevans maestifica
Corda de maerore,
Gratiae imbrifica,
Quaeso, me madore,
Mundi fugans lubrica
Mali cum auctore.

42. Ave, indeficiens fax,
Quam pater dedit
Mundo, qui caecutiens
Per fluxa incedit,
Te duce regrediens
Ad Deum accedit,
Noxas cum abiciens
Legibus obedit.

43. Ave, lux exposita
Loco excellenti,
Illustrans abscondita
Radio potenti,
Nostra solve debita
Vita in praesenti,
Ne post feram abdita
Aeterni tormenti.

44. Ave, speciosior
Iesu Absalone
Atque sapientior
Rege Salomone,
Moyse tu mitior,
Fortior Samsone,
Unde mihi carior
Omni datione.

45. Ave, qui es dulciter
Natus genetrice
Orta mirabiliter
David ex radice,
Arma me subtiliter
Fidei bilice,
Ut resistam fortiter
Liti inimicae.

46. Ave, diademate
Cinctus a paterna
Manu, cum biomate
Isti ad superna,
Tuae legis dogmate
Animae interna
Meae omni limate
Expurga veterna.

47. Ave, o laudabilis,
Ave, o benigne,
Qui a tibi credulis
Veneraris digne,
Assis tuis famulis
Tuum ob insigne
Nomen, qui ab aemulis
Gravantur maligne.

48. Ave, qui potentia
Mundum hunc sustentas
Atque sapientia
Prudenter gubernas,
Me insipientia
Caecatum ne spernas,
Sed tua clementia
Dulciter me cernas.

49. Ave, caeli ostium,
Quo intrant credentes,
Fraudes malignantium
Fortiter vincentes,
Quorum ad consortium
Perducas gaudentes
Laudis sacrificium
Huius offerentes.

50. Ave, qui Mosaicae
Legis obvelamen
Declarasti publice
Tuum per effamen,
Culpae meae abice
Deprecor atramen,
Laudem ut magnifice
Te per aevum. Amen.

Quinquagena II.

51. Ave, o fructifera
Olea caelestis,
Qua fugatur effera
Delictorum pestis,
Inimicis dextera
Obvia infestis,
Patri nos confoedera
Et succurre maestis.

52. Ave, ineffabile
Verbum Dei patris,
Attamen laudabile
Fide veritatis,
Cor abominabile
Meum pro peccatis
Nunc saltem fac utile
Dono pietatis.

53. Ave, summa veritas,
Subditur de iure
Cui universitas
Omnis plasmaturae,
Gaudia fer animas
Nostras in futurae
Vitae, carnis foeditas
Cum dabitur busturae.

54. Ave, misse caelitus
Amor liberalis,
Quem laudet cordicitus
Chorus clericalis,
Coniunctos germanitus
Mihi solve malis,
Protegens divinitus
Pietatis alis.

55. Ave, quem carnigerum
Deum profitemur
Simulque deiferum
Hominem fatemur,
Hostem in pestiferum
Per te confortemur,
Victores in siderum
Arce collocemur.

56. Ave, o immobilis
Petra et fundamen,
Quo plebs fide stabilis
Recipit tutamen,
Tuis in latibulis
Mihi des umbramen,
Donec non amabilis
Transeat fraudamen.

57. Ave, meum unicum
Dulceque solamen,
Tuae per mirificum
Mortis da luctamen,
Voluptatis pesticum
Vincam ut sufflamen,
Ne post mortis Stygeum
Feram ustulamen.

58. Ave, quadrifarium
Orbem qui potenter
Regis, adiutorium
Ipsi dans libenter,
Peccati plantarium
Auferas clementer
Hoc salutatorium
Pangentibus gaudenter.

59. Ave, cuius deitas
Carne palliata
Hominis miserias
Tollit et errata,
Unde tibi gratias
Reddens plebs renata
Psallat laudes debitas
Mente tranquillata.

60. Ave, flos, qui vario
Reficis odore,
En, peccatis cario
Repleor foetore,
Clamantem precario
Multo cum rubore
Me a multifario
Releva languore.

61. Ave, rex magnifice
Universitatis,
Illis quem hymnidice
Laudo praedicatis,
Hominem interfice
Meae vetustatis
Fortiterque subice
Legi veritatis.

62. Ave, suavissimum
Animae nutrimen,
Dans delicatissimum
Gratiae linimen,
Contra hostem pessimum
Mihi sis munimen,
Cum cis vitae terminum
Carnis linquam limen.

63. Ave, summum gaudium
Omni in eventu,
Tuis das solacium
Tuo in adventu,
Matris per suffragium
Atque interventu
Nos a malignantium
Protege conventu.

64. Ave, cathaxescon
Auctor divinarum,
Quis virtutum tothicon
Atque ceterarum
Reserasti kryphion
Laudum aeternarum
Me cantorem in Sion
Facito tuarum.

65. Ave, cuius gloria
Volat triviatim,
Unde et praeconia
Tua seriatim
Conor fretus gratia
Dicere affatim,
Ut me ad caelestia
Provehas citatim.

66. Ave, via regia,
Gentem peregrinam
Ducens ad caelestia
Lucem per divinam,
Tendentes per devia
Mentis ad ruinam
Reduc tua gratia
Pellem in ovinam.

67. Ave, mi amabilis,
Quem evangelizo
Istis in litterulis
Atque praeconizo,
Da, ut invincibilis
Hosti sim inviso
Olim a caelicolis
Graviter eliso.

68. Ave, te quaerentium
Via, lux, lucerna,
Sed invenientium
Salus sempiterna,
Nos expurga mentium
Labe a veterna,
Praeparans sic transitum
Nobis ad superna.

69. Ave, magnitudine
Qui es infinitus
Atque pulchritudine
Mira redimitus,
Tuo sim iuvamine
Semper praemunitus,
Hostis ne ligamine
Cadam irretitus.

70. Ave, prudentissime,
Doctor ignorantis,
Mundi se spurcissimae
Noxis oblectantis
Incentiva perime
Carnis petulantis,
Quae vigorem animae
Premunt te amantis.

71. Ave, quem gentilium
Reges sapienter
Credunt Dei filium
Et indubitanter,
Stellae per indicium
Invento gaudenter
Exhibent obsequium
Et colunt prudenter.

72. Ave, qui conspiceris
In aeternitate
A beatis animis
Incircumvelate,
Amoris incendiis
Uri precor a te,
Namque premor vitiis,
Alsi caritate.

73. Ave, cuius caelicae
Plebes ob honorem
Laudis honorifice
Resonant tenorem,
Carnis Aethiopicae
Emunda squalorem
Meque legi subice
Tuae per amorem.

74. Ave, quem cordiflua
Iubilatione
Laudo et assidua
Oris cantione,
Peccatorum cernua
Tua passione
Frange, rogo cernua
Supplicatione.

75. Ave, quem legalia
Comprobant veracem,
Ducentem ovilia
Terram ad feracem,
Reprime civilia
Bella, dona pacem
Ac repelle vitia
Hostemque bellacem.

76. Ave, de quo meditor
Hac in psalmodia,
Nam summi, profiteor,
Patris es sophia,
Esto complacitior
Mihi in hac via,
Omnibus miserior
Miseris sum quia.

77. Ave, alimonia
immortalitatis,
Corda replens gratia
Tuae caritatis,
Virtutum insignia
Praesta mihi gratis
Auferens zizania
Meae pravitatis.

78. Ave, fraglans floscule
Caelicis in pratis,
Odore cor flebile
Replens Sunamitis,
Sis inexpugnabile
Scutum tribulatis,
A perversis frivole
Multumque gravatis.

79. Ave, o vivifica
Virtus Dei patris,
Qua facta est fabrica
Universitatis,
Tibi me vivifica
Prece tuae matris,
Gaudia dans caelica
Cum praedestinatis.

80. Ave, flos virginee,
Pellens foeditates
Scelerum, quas carneae
Gignunt voluptates,
Molliantur aereae
Per te voluntates
Nostrae, quas aëreae
Indurant potestates.

81. Ave, seminarium
Omnis disciplinae,
Semen ferens varium
Caelicae doctrinae,
Stellae per suffragium
Tribuas marinae
Gratiae praesidium
Plebi paupertinae.

82. Ave, ineffabilis
Deus et perfecte,
Carnis nobis similis
Natura effecte,
Da te tabernaculis
Caeli, mi dilecte,
Saeculorum saeculis
Laudem circumspecte.

83. Ave, Iesu, virginal
Sacrum qui intrasti,
Per signum Ierobaal
Quod praefigurasti,
Tandem quoque bacchinal
Propter nos calcasti
Et antiquum Belial
Sic exsuperasti.

84. Ave, qui visceribus
Natus praecolendae
Virginis, fidelibus
Carae, amplectendae,
Eius nobis precibus
Teipsum ostende,
Pacem da petentibus,
Gratiam impende.

85. Ave, imputribile
Iesu vitae lignum,
Eius te amabile
Praestans et benignum,
O incommutabile
Verbum, mecum signum
Fac in bono, flebile
Pellens ac malignum.

86. Ave, qui prophetico
Ore prophetatus,
Nuntio angelico
Matri nuntiatus,
Atque sic mirifico
More incarnatus
Donoque deifico
Puer nobis natus.

87. Ave, o credentium
Salus sempiterna,
Quibus es caelestium
Largiturus verna,
Fugere me hostium
Caute fac caverna,
Ne captus per vitia
Mergar in inferna.

88. Ave, qui ecclesiae
Sanctae monarchiam
Tenens per iustitiae
Hanc deducis viam,
Fac per matrem gratiae
Virginem Mariam,
Me sequi plenarie
Patris te sophiam.

89. Ave, Iesu, nobilis
Veniae pincerna,
Fulgens laudum titulis
Veluti lucerna,
Legis tuae regulis
Ita me guberna,
Ut coniungar angelis
Domo in superna.

90. Ave, mentis splendidae
Clemens habitator,
Salutis omnimodae
Pius reparator,
Fac amare fervide
Me te, mi amator,
Ne me vincat callide
Impius temptator.

91. Ave, ineffabilis
Gignentis agalma,
Virgo quem amabilis
Peperit et alma,
Me corona flosculis
De virtutum palma
Ducque cum oviculis
Caeli ad agalma.

92. Ave, flos Iesseicam
Virgulam ornare
Volens et Iudaicam
Stirpem exaltare,
Farram pharisaicam
Velis expurgare,
Quae plebem chatholicam
Cernitur foedare.

93. Ave, sapientia
Iesu summi Dei,
Tenens in notitia
Formas omnis rei,
O mea fiducia,
Misereri mei,
Removens flagitia
Gravis poenae rei.

94. Ave, lucidissimum
Mundi luminare,
Caecitatem mentium
Potens propulsare,
Dignare me famulum
Tuum te laudare,
Tibi ut in saeculum
Queam corregnare.

95. Ave, quem in laudibus
His categorizo,
Cuius auro clarius
Splendet lux obrizo,
Succurre celerius
Peccatis eliso,
Ne tradar daemonibus,
Quando agonizo.

96. Ave, lux progrediens
Patre ab aeterno,
Quam salute indigens
A remotis cerno,
Cor meum caecutiens
Tibi nunc prosterno,
Ut sis hoc reficiens
Lumine superno.

97. Ave, de virginea
Carne nobis natus,
Isaias antea
Ut est protestatus,
Hymnus iste cornea
Tuba decantatus
Cuncta fuget noxia,
Delcat erratus.

98. Ave, cuius pedibus
Iuste me substravi
Ac totis conatibus
Veniam rogavi,
Malis nam operibus
Fidem profanavi
Sicque sacris legibus
Tuis obviavi.

99. Ave, cui melliflua
Organa hymnorum
Resonant continua
In regno caelorum,
Me, quaeso, evacua
Sorde vitiorum,
Digne ut ad pascua
Transeam sanctorum.

100. Ave, unguentarie
Praestans medicamen,
Perturbata varie
Quo mens relevamen
Percipit, per gratiae
Tuae consolamen
Munda me a carie
Vitiorum. Amen.

Quinquagena III.

101. Ave, Iesu omnium
Bonorum origo,
Cuius vim cognominum
Cautus investigo,
Me quem, heu, peccaminum
Inquinat uligo,
Munda, ut precaminum
Verbis te instigo.

102. Ave, caeli optimas
Virtutum sanctarum
Refovensque animas
Donis gratiarum,
Offerentes victimas
Caeremoniarum
A languore redimas
Conscientiarum.

103. Ave, sapientia
Consubstantialis
Patri ac per omnia
Illi coaequalis,
Propter nos ex gratia
Factus es mortalis,
Unde tibi gloria
Sit interminalis.

104. Ave, te quaerentium
Lumen veritatis,
Domini eloquium
Fonsque pietatis,
Tui da consortium
Fide confirmatis
In terra viventium
Cum praedestinatis.

105. Ave, petra stabilis,
Quae fidei structura
Stat inviolabilis
Nunquam ruitura,
Da, Iesu amabilis,
Te ut mente pura
Laudem cum caelicolis
Vita in futura.

106. Ave, Iesu semita,
Mundum qui distortum
Errantem per abdita
Ad salutis portum
Revehis, revectita
Me per angiportam,
Legem qui per vetitam
Factus sum ut scortum.

107. Ave, quia credulis
Merito vocare
Iustus, admirabilis,
Dei salutare,
Auribus me pariter
Velis auscultare,
Qui te laudum titulis
Conor exaltare.

108. Ave, qui opprobrium
Factus es Iudaeis
Magnumque ludibrium
Passus es ab eis,
Crucis cum supplicium
Sufferres pro reis,
O Iesu, remedium
Esto culpis meis.

109. Ave, salus gentium,
Ave, Iesu pie,
Quem dixit praesagium
Vatis Isaiae
Gignendum per uterum
Virginis Mariae,
Cuius per suffragium
Hac me salva die.

110. Ave, flos blastemate
Exortus regali
Et conceptus pneumate
Ventre virginali,
Munda me a phlegmate,
Quaeso, criminali
Et reple charismate
Sapientiali.

111. Ave, dyan caelica
Totum lustrans mundum,
Currentem per lubrica
Quasi furibundum,
Fraude diabolica
Me factum immundum
Munda vi deifica
Faciens iucundum.

112. Ave, quem caelestium
Chori sunt laudantes
Titulos perennium
Laudum concinnentes,
Redona amoenium,
Petimus gementes,
Princeps quod fallacium
Tulit per parentes.

113. Ave, caeli inclite
Terraeque creator
Atque tibi subditae
Plebis habitator,
Inclinato capite
Peto, mi amator,
Mentis meae perditae
Esto reparator.

114. Ave, o Hebraicae
Decus nationis,
Magnis quam dapatice
Praedotasti bonis,
Praesta, sim ut caelicae
Compos regionis,
Carmen hoc qui melicae
Pango cantionis.

115. Ave, o fidelium
Nobile iocale,
Amoris indicium
Et memoriale,
A me omne vitium
Aufer mundiale
Tui dans consortium
Mihi aeternale.

116. Ave, cuius deitas
Omnium est causa,
Tuque pandens veritas
In scripturis clausa,
Tua probet bonitas
Carmina haec plausa,
Pellens res illicitas
In me, quaeso, pausa.

117. Ave, o fortissime
Lapis angularis,
Parietes optime
Sacri nectens laris,
A Iudaeis pessime
Olim reprobaris,
Sed a tuis intime
Iusteque amaris.

118. Ave, Iesu, speculum
Sanctae paupertatis,
Pacis habitaculum,
Lux humilitatis,
Resolve piaculum
Meae pravitatis,
Iungar ut in saeculum
Beatificatis.

119. Ave, o magnifica
Virtus summi Dei
Atque, substantifica
Causa omnis rei,
Varios simplifica
Motus cordis mei
Eiusque mollifica
Petram glaciei.

120. Ave, quem hoc syrmate
Tracto de fontali
Scripturarum dogmate
Veneror, mentali
Iubilo boëmate
Tuo divinali,
Serva me a caumate,
Quaeso, infernali.

121. Ave, per quem civitas
Est aedificata,
In qua christianitas
Est significata,
Corda nostra pietas
Tua tranquillata
Reddat, quae impietas
Turbat prolongata.

122. Ave, per quem Satanae
Fracta est armilla,
Cum conceptus flamine
Es natus de ancilla,
Tua praesta, Domine,
Mortis per vexilla,
Ut in caeli culmine
Laudem te cum illa.

123. Ave, qui propaginem
Christianae gentis
Mundi iubes turbinem
Fugere torrentis,
Adhibe viredinem
Doctrinae fluentis,
Pellat quae caliginem
Nostrae caecae mentis.

124. Ave, Iesu lucidum
Caeli lumen, ave,
Cui amando plurimum
Pango melos suave,
Tuae per mundissimum
Carnis da conclave,
Liberer ad ultimum
Miserorum a vae.

125. Ave, cui semina
Amicitiarum
Cano haec per carmina
Modo poetarum,
Gravi pressum sarcina
Me miseriarum
Tibi nunc compagina
Donis gratiarum.

126. Ave, benignissime,
Iesu Samarites,
Sanas plagas animae,
Hostes quas immites
Intulerunt pessime
Scelerum per lites,
Me amorum intime
Iaculo sagittes.

127. Ave, rex iustitiae,
Ave, rex sublimis,
Qui abundas gratiae
Mercibus opimis,
Aufer amicitiam
Odiosam nimis,
Qua per immunditiam
Iaceo in imis.

128. Ave, agonistice
Hostis expugnator,
Tuorum sophistice
Qui est depravator,
Praesta, mundi fabricae
Prudens gubernator,
Tuus ut magnifice
Semper sim laudator.

129. Ave, o redemptio
Iesu captivorum
Et propitiatio
Plena dilectorum,
Esto consolatio
Meorum carorum
Degentium in stadio
Atque mortuorum.

130. Ave, quem sublimiter
Genuit Maria,
Sicut olim pleniter
Dixit prophetia,
Te laudantem iugiter
Hac in psalmodia
Dirige benigniter
In huius vitae via.

131. Ave, cuius facies
Coetui sanctorum
Exstat mira saties
In regno caelorum,
Meorum sis requies,
Precor, defunctorum,
Quos adhuc sordities
Gravat delictorum.

132. Ave, substantifica
Virtus summi patris,
Qua exsistit fabrica
Universitatis,
Cor meum califica
Aestu caritatis
Algidum ex lubrica
Culpa vanitatis.

133. Ave, salutariter
Nate de Maria,
Mea laudat dulciter
Quem doxologia,
Moriar vitaliter
Hac in mundi via,
Vivam ut perenniter
In caeli hierarchia.

134. Ave, o formifica
Iesu pulchritudo,
In qua omnis lubrica
Deest turpitudo
Carmen hoc ratifica,
In quo te saluto,
Me quoque pulchrifica
Iacentem in luto.

135. Ave, sapientia,
Omnis boni nutrix,
Veraque iustitia,
Mali persecutrix,
Tua sit clementia
Nostra semper tutrix,
Ne nos propter vitia
Poena mulctet ultrix.

136. Ave, qui devotius
Tibi adhaerentes
Es consuetus crebrius
Consolare flentes,
Istis in carminibus
Tibi concinentes
Gratiae fluminibus
Lava mundans mentes.

137. Ave, dux magnificae
Congregationis
Virtutis angelicae,
Istis quem in sonis
Resero poetice,
Te pium in donis
Rogo, non me despice
In hora agonis.

138. Ave lux, clarescere
Corda tenebrosa
Faciens, pro scelere
Luxuque lutosa,
Digneris reficere
Meae ruinosa,
Tandem fac me scandere
Caeli gaudiosa.

139. Ave, causa omnium,
Bonitas et vita
Tibique credentium
Salus infinita,
Nobis adversantium
Cohors sit contrita
Et nos ad consortium
Iustorum invita.

140. Ave, lumen prodiens
Patre ab aeterno,
Quod licet caecutiens
Visu mentis cerno,
Ecce, nunc subiciens
Tibi me prosterno,
Ut me mei miserens
Praeserves ab inferno.

141. Ave, qui virginei
Ventris es clausura
Cinctus pro viperei
Hostis impostura,
Solutos a carnei
Vincli nos cinctura
Liberes a Stygei
Ignis combustura.

142. Ave, germen nobile
Iesseae radicis,
Decus delectabile
Deferens in spicis,
Fove, quaeso, sedule
Gratiarum micis
Praegravatum subdole
Me ab inimicis.

143. Ave, quem primarium
Lapidem propheta
Scripsit, nam credentium
Robur es et meta,
Contra adversarium,
Rogo mente laeta,
Mihi dans praesidium
Sis agonitheta.

144. Ave, rex praecipue,
Caelo, terrae, mari,
Praesidens, assidue
Dignus collaudari,
Fac nos te proficue
Semper venerari,
Ut a te perpetue
Possimus beari.

145. Ave, venerabilis
Super omne clarum
Atque amicabilis
Super omne carum
Venerantes titulis
Laudum te istarum
Cunctis a periculis
Serva animarum.

146. Ave, princeps celsice
Caeli monarchiae,
Dulces quem Davidicae
Laudant melodiae,
Munera gratificae
Huius symphoniae
Accepta deificae
Meritis Mariae.

147. Ave, qui sub specie
Panis in altari
Sumeris cotidie
Modo singulari,
Domo conscientiae,
Sic me fac aptari,
Ut de te assidue
Queam satiari.

148. Ave, quem exercitus
Laudat angelorum,
Procellarum spiritus
Caelique caelorum,
Me purgatum funditus
A facce vitiorum
Conecte divinitus
Coetui iustorum.

149. Ave, Iesu, gloria
Summa devotorum,
Qui te cum ecclesia
Laudant electorum,
Audi cum clementia
Carmen hoc decorum,
Prompsi quod ex gratia
Donorum tuorum.

150. Ave, quem organice
Sanctorum examen
Extollit mirifice
Laudis per effamen,
Fantes huius melicae
Odae iubilamen
Contioni adice
Beatorum. Amen.

Cod. S. Petri Salisburgen. b VII 10. anni 1470. fol. 69 a. A. — Orat. ms. Tegurinum anni 1467. Clm. Monacen. 19 991. fol. 89 a B. — Orat. ms. Tegurinum saec. 15. Clm. Monacen. 19 353. fol. 47 a. C. — Orat. ms. Tegurinum anni 1470. Clm. Monacen. 20 021. fol. 57 a. D. — Orat ms. Tegurinum saec. 15. Clm. Monacen. 20 123. fol. 1 a. E.

AB haben die Bemerkung: Oratio prooemialis in opusculum sequens; ode monocolos tetrastrophos, metrum asclepiadeum. Convenit cum metro hymnorum Sacris solemniis, Sanctorum meritis, Festum nunc celebre, dempto metro in quarto loco posito, quod hic etiam et asclepiadeum, sed in hymnis praemissis est glyconicum, ut patebit.

7, 7 qui fehlt A. — 27, 5 ergänze scl. cor. — 28, 5 Da mihi A. — 32, 5 Me conscientiae A. — 35, 6 feculentum AB. — 41, 5 Gratia imbrica A. — 54, 5 coniunctus A. — 63, 6 sq. fehlen A. — 64, 1 Zu cathaxeseon (lies cathecheseon) hat B die Glosse: doctrinarum. — 64, 3 bei tothicon hat A die Glosse: moralium (lies also ἠθικῶν?). — 64, 5 Krision ABC mit der Randbemerkung: absconditum (lies: κρύφιον) — 64, 6 Laudum literarum A. — 8, 2 Decus A. — 82, 3 similis nobis A. — 82, 5 Da de A. — 101, 5 quem fehlt A. — 101, 6 und 7 fehlen A. — 111, 1 Bei dyan bemerkt D am Rande: claritas Graece est. — 114, 3 Bei dapatice am Rande: abundanter A. — 117, 4 Bei laris am Rande: domus ecclesiae A. — 121, 3 christianias A. — 133. 3 Mox laudat A. — 138, 1 lux fehlt A. — 141, 5 Solutus A.

VI. Psalterium tertium.

Oratio praeambula.

1. Cantu florigero serta nitentia
Laudum conectere nitens pro gratia,
Te primum adii, o sapientia,
Per quam sceleribus me, precor, ascia.

2. Revolvam igitur sacra volumina
Legis et gratiae scripta in pagina,
Quae laudes resonant et iubilamina,
Psaltis praecipue praeclara carmina.

3. Is nam in laudibus exercitatior
Exstat prae ceteris et elegantior,
Unde frequentius ipsum aggredior,
In isto carmine uti sim promptior.

4. Sed quae vox poterit lingua retexere,
Quis scribae calamus scribentis propere
Tuas per singula laudes conscribere,
Ni mentis tenebras velis discutere?

5. Torpor nam frigidus, tumens elatio,
Libido sordidans, frequens ambitio,
Voluptas indecens et turpis actio.
Repellunt gratiam a cordis ostio

6. Ut harum igitur atque similium
Medelam animae consequar pestium,
Te supplex adeo regem caelestium,
Qui consolator es cunctorum tristium.

7. Summa divinitas, per patrocinium
Beatae virginis iuva ingenium,
Aufer piacula, praesta subsidium,
Ut laudem sedule te in perpetuum.

Quinquagena I.

1. Ave, beatissime
Iesu, rex iustorum,
Cuius sunt iustissimae
Leges mandatorum,
Quibus doces spernere
Iter impiorum
Ac te caput intime
Sequi electorum.

2. Ave, spes fidelium,
Dulcis o Messia,
Probat Dei filium
Quem theologia,
Te in fine temporum
Genuit Maria,
Nobis in auxilium
Venit mater pia.

3. Ave, salus inclita
Animae languentis,
In legali semita
Debite currentis,
Virtutem debilita
Hostis persequentis
Et clementer abdita
Nostrae purga mentis.

4. Ave, sacrificium
Latens sub frumenti
Specie, solacium
Digne dans sumenti,
Per amoris basium
Corde quiescenti,
Spernenti mendacium
Veraque sequenti.

5. Ave, cuius laudibus
Assumus gaudenter,
Nam tuis muneribus
Utimur frequenter,
Verba nostra auribus
Percipe clementer,
Quibus te impetimus
Quasi violenter.

6. Ave, potentissime
Adae reparator,
Stravit validissime
Quem fallax tentator,
Fontem cerne lacrimae,
Quam fundo peccator,
Sis turbatae animae
Meae consolator.

7. Ave, Iesu cordium
Renumque scrutator,
Contra malos gladium
Vibrans ut pugnator,
A ran persequentium
Meus sis tutator,
Ferens adiutorium,
Mi dulcis amator.

8. Ave, Iesu gloria
A patre coronatus
Et magnificentia
Mire elevatus,
Assit tua gratia,
Peto inclinatus,
Quae expellat vitia,
Deleat reatus.

9. Ave, o refugium
Nostrum et adiutor,
Quando ad iudicium
Venies scrutator,
Tunc clamorem pauperum
Audi miserator
Vimque pelle hostium,
Fortis propugnator.

10. Ave, o fiducia
Animae devotae,
Fidei constantia
Tibi bene notae,
Orci fac supplicia
A nobis remote
Regionis gaudia
Largiens ignotae.

11. Ave, o dulcissimum
Meum salutare,
Quod conor per canticum
Id magnificare,
Cor meum foedissimum
Digneris mundare
Et purgatum septuplum
Mundum conservare.

12. Ave, cuius nomine
Opto benedici,
Mei ne fraudamine
Cadam inimici,
Ne me, quaeso, Domine,
Velis oblivisci,
Mortis ne discrimine
Stygis tradar pici.

13. Ave, o laudabilis
Iesu, summe Deus,
Quem insatiabilis
Cupit amor meus,
Fateor culpabilis,
Vanus sumet reus
Et abominabilis
Veluti Iudaeus.

14. Ave, qui ad nihilum
Hostem deduxisti,
Cum per verbi pabulum
Olim hunc vicisti,
Et sic tabernaculum
Caeli introisti,
Quo patri per saeculum
Conregnans sedisti.

15. Ave, Iesu, inclita
Pars hereditatis,
Quam per tua merita
Das praedestinatis,
Nostra solve debita
Dono pietatis
Et sic nos habilita
Regno claritatis.

16. Ave, cuius ditio
Patri est aequalis,
Nam et generatio
Exstat aeternalis,
Tua me dilectio
Protegat sub alis,
Ne ignis incendio
Urar gehennalis.

17. Ave, Iesu, firmitas
Debite credentis,
Virtus atque sanitas
Animae dolentis,
Comprime versutias
Hostis insurgentis,
Qui conatur animas
Tradere tormentis.

18. Ave, cuius gloriam
Narraverunt caeli,
Umbram legis variam
Resolventes veli,
Pelle ignorantiam
Famuli anheli,
Praestans sapientiam
Et ardorem zeli.

19. Ave, cuius nomine
Dum magnificamur
Gratiae pinguedine,
Plurimum laetamur,
A mortali crimine
Per te protegamur,
Ultimo examine
Ut non confundamur.

20. Ave, magni nominis
Rex, o Iesu bone,
Patris atque flaminis
Particeps coronae,
Mihi, quem sic praevenis
Benedictione,
Et beatitudinis
Decorem impone.

21. Ave, qui opprobrio
Impiis fuisti,
Quando in supplicio
Crucis defecisti,
Unde corde anxio
Patri tunc dixisti:
Cur in tanto crucio
Me dereliquisti?

22. Ave, fons plenissime
Aquis gratiarum,
Satians largissime
Sitim animarum,
Rogo te, carissime
Super omne carum,
Meae sitim animae
Recrea ut parum.

23. Ave, clavis reserans
Portas paradisi,
Adam quas exasperans
Clausit, qui invisi
Hostis fraudem cespitans
De caelo elisi,
Redde, quaeso, miserans
Me, tunc quae amisi.

24. Ave, Iesu, gratiae
Via, fons, lucerna,
Ductum dans laetitiae
Iustis ad aeterna,
Domum conscientiae
Munda a veterna
Labe et scientiae
Dono me guberna.

25. Ave, o initium
Omnis creaturae,
Cuius et dominium
Possides de iure,
Mihi municipium
Vitae da futurae,
In qua in perpetuum
Laudem te secure.

26. Ave, consolatio
Iesu, adflictorum
Et illuminatio
Cordium caecorum,
Nostra sis protectio
In die malorum,
Qua fiet discussio
Actuum nostrorum.

27. Ave, prime, ultime
Hominis creati,
Hostis nefandissime
Fraudibus prostrati,
Necte nos fortissime
Tuae caritati,
Misericordissime
Qua sumus salvati.

28. Ave, proles inclita
Excelsi tonantis
Et de nube lucida
Voce proclamantis:
Exaudite monita
Nati praedicantis,
Scripturarum abdita
Vobis revelantis.

29. Ave, qui in carcere
Mortis consedentes
Eduxisti libere
Laude te sequentes,
Munda nos a scelere
Tibi confidentes,
Ne te mundi vespere
Videamus flentes.

30. Ave, qui in stipite
Crucis exclamasti
Spiritumque debite
Patri commendasti
Ac submisso capite
Eundem efflasti
Et sic, victor inclite,
Tuos liberasti.

31. Ave, lux errantium
Vias per distortas,
Dictum per supplicium
Patri quos reportas,
Ne in praecipitium
Inferique portas
Ruam, pelle vitium
Culpasque subortas.

32. Ave, verbum editum
Dei patris ore,
Cum quo tu paraclitum
Spiras miro more,
Frena meum spiritum
Tuo in amore
Et praescinde aditum
Hosti cum timore.

33. Ave, flagrantissimi
Iesu flos amoris,
Spirans fraglantissimi
Spiramen odoris,
Mei causas animi
Remove maeroris,
Ingerunt quas pessimi
Fraudes deceptoris.

34. Ave, caeli domine
Mundique salvator,
Pretioso sanguine
Vitae reparator,
Sis a mentis culmine
Culpae exstirpator,
Quam suo fraudamine
Indidit temptator.

35. Ave, sapientiam
Praestans in dulcore,
Da intellegentiam
Tuo cum amore,
Facere iustitiam
Tuo in timore,
Odire malitiam
Suo cum auctore.

36. Ave, Iesu flebilis
Animae medela
Et insuperabilis
Pauperis tutela,
Cum decumbam debilis,
Mihi te revela,
Hostis invisibilis
Ne vincat querela.

37. Ave, mi dulcissime,
Ave, Iesu bone,
Medice fidissime
Aegrique patrone,
Servi tui animae
Statum sic compone,
Ut iungatur intime
Tibi in agone.

38. Ave, cuius legibus
Strinxi me per votum,
Aquis baptismalibus
Cum me sensi lotum,
In orationibus
Redde me devotum
Facque mei transitus
Diem mihi notum.

39. Ave, vivens hostia,
Donum singulare,
Morbus atque vitia
Potens propulsare,
Nostra sacrificia
Velis acceptare
Et sic nos in gratia
Tua restaurare.

40. Ave, qui nos fervide
Subvenire mones
Plebi tuae pallidae,
Uti nos corones,
Declinare provide
Fac nos susurrones,
Qui sunt lingua morbidi
Veluti dracones.

41. Ave, quem desiderat
Mens et caro mea,
Olim quem genuerat
Virgo ex Iudaea,
Odam hanc qui cantitat,
Clemens mundum crea,
Quem peccati inquinat
Turpiter morphea.

42. Ave, lux et veritas,
Per quam est exclusa
Caecitas et falsitas,
Qua gens est confusa,
Mea per illecebras
Anima delusa
A te petit gratias
Lacrimis perfusa.

43. Ave, quem sidereae
Laudant protestates
Et scripturae aureae,
Quas cusserunt vates,
Emundentur carneae
Per te voluntates
Nostrae, quas venereae
Turpant foeditates.

44. Ave, verbum, omnia
Pater quo creavit,
Quod et ante tempora
Gignens eructavit,
Tua sapientia
Nos recuperavit,
Hostis quos pellacia
In Adam prostravit.

45. Ave, vi deifica
Comprimens versutum,
Frangens eius bellica
Arma, arcum, scutum,
Tristem me laetifica,
Domine virtutum,
Et iter ad caelica
Mihi para tutum.

46. Ave, qui vi propria
Caelos ascendisti,
Carnis cum substantia
Patri consedisti,
Te laudat ecclesia,
Quam tu elegisti,
Cui doctrinae gratia
Gentes subiecisti.

47. Ave, cuius comitas
Praedicationis
Fundavit ecclesias
Exsultationis,
Et deiecta civitas
Est confusionis,
Pro qua surgit novitas
Conversationis.

48. Ave, sapientia
Dei maiestatis,
Succurrens cum gratia
Fame fatigatis
Gravi, me iustifica
Pressum a peccatis,
Pabulo resarcia
Summae veritatis.

49. Ave, Iesu, Domine
Et Deus deorum,
Cum patre et flamine
In regno caelorum
Regnans, verbi lumine
Atque praeceptorum
Expurga rubigine
Nos a peccatorum.

50. Ave, arbitrarie
Fictor omnis rei,
Mundo formam variae
Dans effigiei,
Me a mentis carie
Munda, fili Dei,
Qui clamo precarie:
Miserere mei.

Quinquagena II.

51. Ave, arbor nobilis,
Cuius radix viva
Plurimumque fertilis
Veluti oliva,
Mea mens a vinculis
Mortis rediviva
Fac cum caeli incolis
Tua sit conviva.

52. Ave, auctor sapiens
Vitae aeternalis
Perdidit insipiens
Quam rex infernalis,
Cor meum caecutiens
Cunctis purga malis,
Quod obcaecat saeviens
Timor mundialis.

53. Ave, salus hominis,
Virtus et susceptor,
Cuius in vi nominis
Tui es protector,
Contra fraudem daemonis
Meus sis director,
Ut virtute flaminis
Eius sim despector.

54. Ave, qui virginenm
Corpus infudisti,
Sudorem sanguineum
Quando effudisti,
Carnis cum interitum
Maerens expavisti,
Cum pro vita hominum
Mori voluisti.

55. Ave, prudentissime
Orbis architector,
Cuius vitae pessimae
Iustus es corrector,
Servi tui animae
Clemens sis ereptor,
Quam fraudulentissime
Impugnat deceptor.

56. Ave, informantium
Cordium medela,
Quae molestat plurimum
Noxae corruptelae,
Devote laudantium
Te esto cautela,
Ne insidiantium
Fallantur sutela.

57. Ave, quem caelestium
Laudat cantilena,
Sanctus ter clamantium
Per caeli amoena,
Tuorum fidelium
Pectora serena,
Quae perturbant hostium
Turpiter venena.

58. Ave, Iesu seminis
Sator verbi Dei,
Serens mente hominis
Fructum certae spei,
Cespitem peccaminis
Ab agro cordis mei
Aufer, dona flaminis
Inserendo ei.

59. Ave, secretarium
Plebis aqua lotae,
A qua pellis varium
Malum tua dote,
A nobis contrarium
Facito remote,
Ut laudis donarium
Reddamus devote.

60. Ave, porta gratiae
Tenens fundamentum,
Forte dans ecclesiae
Sanctae fulcimentum,
Tempore angustiae
Facito proventum
Divinae potentiae
Pandens velamentum.

61. Ave, o refugium
Meum, Iesu care,
Tu meum solacium,
Meum salutare,
Digneris mendacium
A me propulsare,
Faciens veracium
Dictis insudare.

62. Ave, o largissime
Fons thesauri vivi,
Quo fluunt uberrime
Veritatis rivi,
Siti pressus animae
Supplex te adivi,
Nam, ut scis, verissime
Dudum te sitivi.

63. Ave, de puerpera
Nata miro more,
Quae te carne tenera
Servato pudore
Genuit, me libera
Hostis a timore,
Nam me premunt scelera,
Rubor cum maerore.

64. Ave, Iesu, gloria
Quem et hymnus decet,
Cuius honor maria,
Caelum, terram replet,
Nostra mens in patria
Laeta tecum pauset,
Carnis cum materia
Busto computrescet.

65. Ave, quem cum iubilo
Coetus beatorum
Laudat corde sedulo
In regno caelorum,
Me turbatum nubilo
Desideriorum
Mentis in oppidulo,
Quaeso, fac decorum.

66. Ave, luminarium
Rutilans de caelis,
Coetus quem credentium
Veneratur melis,
Mentis secretarium
Meae, quaeso, velis
Gravibus ab hostium
Liberare telis.

67. Ave, qui in tumulo
Passus quievisti,
De quo in diluculo
Victor surrexisti
Captamque a zabulo
Praedam reduxisti
Et fideli populo
Dona praestitisti.

68. Ave, qui angaria
Crucis gravabaris,
Sputi per ludibria
Vultu turpabaris,
Fellica cibaria
Gustans turbabaris
Rexque irrisoria
Voce vocabaris.

69. Ave, Iesu, pauperum
Dulce adiuvamen,
Quis tuorum munerum
Praestas consolamen,
Servi tui scelerum
Dilue atramen,
Mihi dans in prosterum
Ab his conservamen.

70. Ave, admirabile
Pretium salutis,
Quo intolerabile
Iugum servitutis
Tollitur, nunc flebile
Tempus senectutis
Meae fac flexibile
Ad iter virtutis.

71. Ave, cui munera
Reges ferunt tria,
Quem regentem sidera
Mente laudant pia,
O te nobis resera
Thesaurum, sophia,
Quem per carnis viscera
Genuit Maria.

72. Ave, lux splendifica
Mira claritate,
Cuncta dans lucifica
In aeternitate,
Me tecum clarifica
Mentis caecitate
Atque sic iustifica
Ab iniquitate.

73. Ave, o principium
Iesu omnis boni,
Caput frangens impium
Stygeo draconi,
Tuae sis praesidium
Congregationi
Nostraeque subsidium
Da cognationi.

74. Ave, quo colluvio
Mentis depuratur,
Ex diverso vitio
Qnae coadunatur
Cornu et tentatio
Per te confringatur
Hostis, qua nos crucio
Tradere conatur.

75. Ave, Homousion
Notus in Iudaea,
Quem ignorat Babylon
Pravitatis rea,
Meam purga thymicon
Irae a morphea,
Sic me clemens in Sion
Cum electis bea.

76. Ave, quem praesagia
Vatum cecinere,
Hominis naufragia
Tollere debere,
Tuae me vestigia
Vitae fac tenere,
Ut queam fastigia
Caeli obtinere.

77. Avé, o viaticum
Populi egeni,
Chorum pascens caelicum
Ordinis noveni,
O alimen vivificum,
Me sanare veni,
Omne mundans lubricum
Animi effreni.

78. Ave, qui opprobium
Iudaeis fuisti,
Sanguinem per proprium
Cum nos redemisti,
Nobisque propitium
Te tunc praebuisti,
Voces subsannantium
Quando contempisti.

79. Ave, Iesu Saraphin
Faciens ardentes,
Sedens super Cherubin
Hosque dans scientes,
Per divinam dynamin
Fac nos sapientes,
Ut semper cum Beniamin
Simus te videntes.

80. Ave, Iesu, animae
Cibus singularis,
Semper nobis victimae
Loco immolaris;
Motus malos reprime,
Quibus irritaris,
Dans te digne sumere
Ara de altaris.

81. Ave, quo sunt tenebrae
Pulsae a terrenis,
Cum te carnis pondere
Iunxisti egenis,
Tuis fac insistere
Laudibus amoenis,
Quos solvisti carcere
Et inferni poenis.

82. Ave, Iesu, caelicae
Princeps potestatis,
Phalanx cui angelicae
Servit dignitatis,
Gratiarum adice
Aquas inflammatis
Igne carnis lubricae
Ac malignitatis.

83. Ave, o catholicae
Plebis legislator,
Sicque es angelicae
Ruis reparator,
Clementer me respice
Pie miserator,
Ut sim domus caelicae
Perpes habitator.

84. Ave, qui ex femina
Nasci voluisti
Carne, caeli culmina
Cum qua ascendisti,
Fac per cruciamina,
Passus quae fuisti,
Nos odire crimina,
Quae semper odisti.

85. Ave, lucens saeculo
Stella matutina,
Dans credenti populo
Dona peregrina,
Aurem tuo famulo
Dulciter inclina
Salvans a periculo
Mentisque ruina.

86. Ave, o credentium
Princeps speciose,
In terra viventium
Regnans gloriose,
Fac me, precor, socium,
Iesu amorose,
Choro te laudantium
Hymnis iubilose.

87. Ave, qui patibulum
Volebas subire
Crucis, sic periculum
Mortis abolire,
Quando me putibulum
Iubes introire,
Animum in saeculum
Digneris salvire.

88. Ave, flos virginee,
Mirum dans odorem,
David consanguinee
Carnis per decorem,
Tu poenae sulphureae
Depelle foetorem
Et rompheae flammeae
Abice ardorem.

89. Ave, lux flammivoma
Splendens a surpernis,
Suprema et infima
Lustrans in internis,
Defectum in anima
Patior, ut cernis,
Quem, exoro, concrema
Gratiae lucernis.

90. Ave, o rex gloriae,
Ave, rex virtutum,
Sumens voluntarie
Carnis nostrae lutum,
Humanae miseriae
Te opponas scutum,
Quae succumbit varie
Tolerans versutum.

91. Ave, seminarium
Vitae sanctitatis,
Fructum ferens varium
Cordium in pratis,
Malum multifarium
Meae pravitatis
Aufer per donarium
Tuae pietatis.

92. Ave, stirps Davidica
Carneo cum flore,
Terram atque caelica
Satians odore,
Induatur lubrica
Mea mens decore,
Fraude quae zabolica
Iacet in putore.

93. Ave, cuius oculus
Cuncta conspicatur,
Quem fidelis populus
Digne veneratur,
A te tuus famulus
Non derelinquatur,
Donec illi loculus
Busti fodiatur.

94. Ave, cui magnifice
Animorum coetus
Iubilis symphonice
Munia dat laetus,
Cordis mei abice
Gemitus et fletus,
Fraudis diabolicae
Quos immittit metus.

95. Ave, cuius gloria
Pollet inter gentes
Et misericordia
Inter paenitentes,
Duc in caeli atria
Te benedicentes,
Tua mirabilia
Digne confitentes.

96. Ave, caeli curiae
Lux miri splendoris,
Radios clementiae
Spargens cunctis horis,
Sanctae continentiae
Nos constringe loris,
Legibus iustitiae
Vinclisque amoris.

97. Ave, qui describeris
Dei salutare,
Quo decrevit hominis
Morti obviare,
Cum in fine veneris
Orbem iudicare,
Iube me a dexteris
Tuis laetum stare.

98. Ave, Iesu stabilis
Fidei columna,
Quam tua amabilis
Erexit alumna,
Hostem tuis credulis
Sonticum expugna,
Per quem infinibilis
Minatur aerumna.

99. Ave, cui assidue
Populi credentes
Astant, tuas strenue
Laudes concinentes,
Duc in locum pascuae
Tibi servientes,
Ubi te perpetue
Sint inspicientes.

100. Ave, innocentiae
Potens reparator,
Quam Adam superbiae
Perdidit sectator,
Esto conscientiae
Meae tutelator,
Ne sit rex fallaciae
Eius depravator.

Quinquagena III.

101. Ave, qui terribulum
Crucis ascendebas,
Miserum homunculum
Morte cum solvebas,
Tribue tempusculum,
Defleam quo nefas,
Ne mergar per zabulum
In Arverni scrobas.

102. Ave, Iesu scrinium
Benedictionis,
Faciens iudicium
Pressis a profanis,
Meum desiderium
Repleas in bonis,
Pellens exterminium
Tribulationis.

103. Ave, amantissime
Fili maris stellae,
Carnis quae mundissimae
Te contexit pelle,
Tibi devotissime
Credentis turmellae
Motus pravos comprime
Culpasque convelle.

104. Ave, lex credentium
Et philosophia,
Quam in lucem gentium
Produxit Maria,
Audi confidentium
Voces aure pia,
Devote quaerentium
Hac te melodia.

105. Ave, Iesu epulum
Mentis amorosae,
Quam nunc et in saeculum
Reples copiose,
Sumere me servulum
Fac te operose,
Ne me velut nihilum
Spernas odiose.

106. Ave, orci pessula
Qui comminuisti
Et sanctorum vincula
Fortiter rupisti
Hisque tabernacula
Caeli tribuisti,
Ut regnes in saecula,
Quando ascendisti.

107. Ave, exsultatio
Beatorum clara,
Fidei quam natio
Collaudat praeclara,
Cor meum a vitio,
Quaeso, mundum para,
Uti habitatio
Tibi fiat cara.

108. Ave, Iesu parilis
Patri pneumatique,
Quem Iudaea flebilis
Abiecit inique
Et sic admirabilis
Exstas utrobique
Mihique amabilis
Appares ubique.

109. Ave, Iesu lucifer
Rutilans in mane,
Praecluis vexillifer
Plebis christianae,
Stipum reple, opifer,
Me caelesti pane,
Ne me vincat pestifer
Hostis in agone.

110. Ave, dux credentium,
Veritas divina,
Tua pellens vitium
Aurea doctrina,
Quaeso, post iudicium
Tuis me combina,
Sic a pereuntium
Praeserves ruina.

111. Ave, sol iustitiae
Totum lustrans mundum,
Veneno malitiae
Mersum in profundum,
Templum conscientiae
Meae redde mundum
Et per dona gratiae
Mite et iucundum.

112. Ave, cuius gloria
Terram, caelos, mare
Replet, qui humilia
Intueris clare,
Animum subtilia
Meum, Iesu care,
Tua ut subtilia
Queat indagare.

113. Ave, per quem machina
Exstat universi,
Cuius legis trutina
Redeunt perversi,
Animam conglutina
Tibi nunc conversi
Servuli, per crimina
Antea demersi.

114. Ave, benignissime
Iesu, quem dilexi,
Postquam te verissime
Deum intellexi,
Ad te visum animae
Devotus erexi
Hostemque citissime
Abnuens despexi.

115. Ave, gloriatio
Martyrum tuorum,
Dira cruciatio
Te collaudat quorum,
Pia intercessio
Mihi det eorum,
Iungar ut consortio
Chori beatorum.

116. Ave, summa veritas
Informans credentes,
Cuius gratiositas
Laetas facit mentes,
Duc in caulas caelicas,
Precor, omnes gentes
Tibi laudes debitas
Iugiter reddentes.

117. Ave, qui iuridice
Laude extollaris,
Nam ruis angelicae
Restaurator faris,
Et ecclesiasticae
Quia actor laris,
Diceris prophetice
Lapis angularis.

118. Ave, conquisitio
Animae credentis,
Mundum, se cum proprio
Propter te spernentis,
Tuo desiderio
Meae claustra mentis
Reple fractam taedio
In modum torpentis.

119. Ave, legis trutina
Iusti qua librantur,
Ad caeli intermina
Qui praedestinantur,
Vitia extermina,
Mentes quis gravantur,
Nosque sic intermina
Illis, qui salvantur,

120. Ave, lux deifica,
Qua illuminantur,
Qui per mundi lubrica
Cordibus caecantur,
A fraude daemonica
Per te tueantur
Laude hac hymnifica
Qui te venerantur.

121. Ave, per quem civitas
Est constructa pacis,
Quam et tu illuminas,
Splendor Dei patris,
Servos tuos protegas
Alis caritatis,
Abigens versutias
Hostis pertinacis.

122. Ave, Iesu speculum
Sancti caelibatus,
Ante omne saeculum
A genitore natus,
Ad te mentis oculum
Levo tribulatus,
Praesens a me scandalum
Ut pellas miseratus.

123. Ave, auctor luminis,
Quo lustrantur mentes,
Fons beatitudinis
Replens sitientes,
Fac laudes dictaminis
Huius depromentes
Mundialis turbinis
Transire torrentes.

124. Ave, via lucida
Boni claritate,
Tuque vita solida
Perpetuitate,
Veritas inturbida
Sine pravitate,
Servum tuum albida
Taetrum falsitate.

125. Ave, exsultatio
Cordis tribulati
Et ab omni vitio
Gratia purgati,
Esto consolatio
Ob poenam peccati
His, qui purgatorio
Sunt concatenati.

126. Ave, abolitio
Mortis sempiternae,
Legis quam transgressio
Intulit veternae,
Tuo desiderio
Me repletum cerne,
Aptans aedificio
Sion me supernae.

127. Ave, vitis gratiae,
Temeto abundans,
Filios ecclesiae
Virtute inundans,
Freno tolerantiae
Tuos sis circumdans,
Auctor quos pellaciae
Tribulat impugnans.

128. Ave, legis gratiae
Prudens institutor,
Qua es innocentiae
Pius restitutor,
Tuae sis familiae
Director et tutor,
Carnis quam nequitie
Vexat persecutor.

129. Ave, Iesu, moribus
Dulcis et iucunde,
Nostris qui maeroribus
Subvenis abunde,
Gratiae fluoribus,
Quaeso, me perfunde,
Carnis facinoribus
Dimersum profunde.

130. Ave, spes fidelium
Atque custodela,
Quibus mirabilium
Caeli pandis vela,
Sorti me humilium
Iunge obsequela
Legis et ab hostium
Fraude, quaeso, cela.

131. Ave, Iesu, requies
Vera beatorum,
Quibus regnans praesides
In regno caelorum,
Preces audi supplices
Mente turbatorum,
Quos premit saevities
Adversariorum.

132. Ave, pax amantium
Corda dans serena,
In mundo solacium
Caelique amoena,
Tuum per subsidium
Fortiter refrena
Mentes discordantium
Amoris catena.

133. Ave, Iesu millies,
Ave, mi dilecte
Quem sanctorum acies
Laudat circumspecte,
Ad caelorum linites
Ducas me directe,
Quo me tua facies
Satiet perfecte.

134. Ave, o dulcissimum
Nomen Iesu, ave,
Mihi iucundissimum
Mihique suave,
Servum strenuissimum
Tuum fore fave
Mihi et ad ultimum
Libera me a vae.

135. Ave, patris dextera
Et brachium extentum,
Quod Aegyptus effera
Sensit per tormentum,
Quo Israelitica
Plebs sumpsit augmentum,
Tuum nos ad supera
Vehat amamentum.

136. Ave, pastor provide
Ovium tuarum,
Quas abduxit callide
Princeps tenebrarum,
Me coronis splendide
Orna gratiarum,
Abluendo nitide
A faece culparum.

137. Ave, mons excelsior
Universo caelo,
Sed factus declivior
Passionis prelo,
Sordes, quibus inquinor,
Carnis tuae velo
Terge, ut sim aptior
Laudis tuae melo.

138. Ave, auctor luminis
Relucentis clare,
Glisco quem ex intimis
Meis adamare,
Me virtute flaminis
Tui consolare,
Quem sititor sanguinis
Cupit devorare.

139. Ave, lux credentium
In caeli fulgens cella,
Quam dat ad solacium
Mundo maris stella,
Largire subsidium
Nobis in procella,
Acies nam hostium
Dura parat bella.

140. Ave, suavissima
Gratiae dulcedo,
Pellitur ab anima
Culpae qua acredo,
Nostra per te pessima
Solvatur torpedo,
Per quam in parvissima
Pugna hosti cedo.

141. Ave, mire redolens
Flos amygdaline,
Mundialis nesciens
Algorem pruinae,
Odore sis refovens
Gratiae divinae
Cor meum deficiens
In extremo fine.

142. Ave, proles inclita
Patris adorandi,
Ad quem mentis abdita
Precibus expandi,
Mea laxa debita
Sceleris nefandi
Et fomitis debilita
Motus exsecrandi.

143. Ave, lapis virginis
Olim clausus funda,
Quae te vi spiraminis
Peperit fecunda,
Gratiarum fluminis
Aquis me inunda,
Carnis quem et daemonis
Inquinant immunda.

144. Ave, rex theotice
Cuius theoleta,
Assero catholice,
Omni caret meta,
Fantem has symphonice
Laudes mente laeta
Sorti tuae adice,
O summe propheta.

145. Ave, splendidissima
Lux de caelo fulgens,
A fideli anima
Tenebras repellens,
Gratia gratissima,
Peto, sis adurens
Cor meum taeterrima
Caecitate turgens.

146. Ave, fons dulcissime
Gratiarum melle,
Quem fudit clarissimae
Venter maris stellae,
Legi tuae optime
Iunge meum velle,
Mundans id purissime
A peccati felle.

147. Ave, sapientia
Omnia videntis,
Tecum in iustitia
Cuncta discernentis,
Releva nos gratia
A te procedentis
Seductos astutia
Callidi serpentis.

148. Ave, qui principium
Caeli, terrae, maris
Et in his degentium
Recte appellaris,
Unde a caelestium
Choro veneraris
Ac plebe credentium
Laudibus praeclaris.

149. Ave, quem in aethere
Phalanx angelorum
Nunquam cessit colere
Titulis hymnorum,
Digneris absolvere
Me a vitiorum
Compede et iungere
Coetui sanctorum.

150. Ave, servientium
Tibi tutelamen,
Virtus, laus, solacium
Atque sublevamen,
In poenis degentium
Audi suspiramen,
Ipsis dans consortium
Cum electis. Amen.

Cod. S. Petri Salisburgen. b VII 10. anni 1470. fol. 92 a. A. — Orat. ms. Tegurinum anni 1467 Clm. Monacen. 19991. fol. 257 b. B. — Orat. ms. Tegurinum saec. 15. Clm. Monacen. 19353. fol. 60 a. C. — Orat. ms. Tegurinum anni 1470. Clm. Monacen. 20021. fol. 72. a. D. — Orat. ms. Tegurinum saec. 15. Clm. Monacen. 19636. fol. 258 a. E. —

A hat folgende Bemerkungen: fol. 92 a: Incipit psalterium elegans et amorosum de dulcissimo et amantissimo salvatore nostro Iesu, Dei et Mariae, generosissimae virginis, filio; fol. 104 b sq.: Explicit psalterium devotum, valde pulchrum et amorosum de dulcissimo et superamabilissimo Deo et salvatore nostro, Domino Iesu Christo, Dei patris et Mariae, speciosissimae virginis, pulcherrimo, delicatissimo, amantissimo, carissimo, pretiosissimo, desiderantissimo filio.

Proem. 13, 1 Os nam A. — 2, 2 Scribere calamus A. — Psalt. 3, 1 salus intima A. — 7, 5 Zum Worte ran hat A diese Randbemerkung: Ran est nomen indeclinabile, locus irae. Inde venit randicus, iracundus. — 23, 8 Me quem amisisti A. — 24, 7 et conscientiae A. — 31, 3 Crucis per suppli-

cium C. — 31, 5 und 6 fehlen A. — 50, 7 Zu precarie am Rande: precabiliter A. — 56, 8 Zu sutela am Rande: astutia A. — 58, 8 Miserere ei A. — 59, 3 sq. und 5 sq. umgestellt. — 74, 1 Zu colluvio am Rande: collectio A. — 75, 5 Zu tymicon am Rande: irrascibilem [scl. vim]; ἡ irrascibilis, Gegenteil concupiscibilis, scholastischer Schulausdruck. — 83, 6 Pie fehlt A. — 87, 5 Zu putibulum am Rande: sepulcrum A. — 88, 7 39. fehlen A. — 105, 7 und 8 fehlen A. — 109, 5 Zu stipum am Rande: mendicum A. — 133, 8 Satiat A. — 140, 4 Zu acredo am Rande: amaritudo A. — 140, 7 in pernissima A. — 145, 5 gratissima fehlt A.

THE INSTITUTE OF MEDIÆVAL STUDIES
ST. MICHAEL'S COLLEGE
LIBRARY

III.

DE CHRISTO DOMINO

PSALTERIUM TRIPLEX.

VII. Psalterium Primum.

Oratio prooemialis.

1. Illibatae matris nate,
Fili Dei, precor, mei
Cordis munda latebram,
Ut aperte et diserte
Mente tota et devota
Hymnos tuos proferam.

2. Heli, heli, rector caeli,
Nos attende et accende
Me superna gratia,
Nam sincero corde quaero
Tibi ferre et offerre
Laudum sacrificia.

3. Eruditum et munitum
Tuae legis, qua nos regis,
Fac me per eloquium,
Quo timore et amore
Possim tui semper frui
Per hoc soliloquium.

4. Suspirantem et clamantem
Ad te Deum audi reum
Solita clementia,
Confer statum, sed signatum
Signo crucis, hostis trucis
Servans a saevitia.

5. Uas honoris, mors erroris,
Opto nimis, ut imprimis
Tui des memoriam,
Ut decenter et frequenter
Puro corde sine sorde
Tuam cantem gloriam.

6. Splendor patris, honor matris,
Ob insigne tuum digne
Nomen fac me strenue
Te laudare, praedicare,
Ut finita carnis vita
Gaudeam perpetue.

Quinquagena I.

1. Ave, Iesu, qui super flumina
Gratiarum plantas ecclesiam,
Sere in me virtutum semina,
Quibus fructus
perennes faciam.

2. Ave Iesu, quem theologica
Dicta Dei demonstrant filium,
Sorti tuae me, quaeso, adplica
Cum extremum erit iudicium.

3. Ave, in quem gens adversaria
Insurrexit crebro fallaciter,
Tela hostis persecutoria
Declinare fac me sagaciter.

4. Ave, qui virorum gementium
Frontes insignasti Tau litera,
Ne in iram ruam frementium,
Cruce muni me salutifera.

5. Ave, in quem
spem nostram ponimus,
Qui sequentes te semper liberas,
In te corda nostra dirigimus,
Ut ad preces aures aperias.

6. Ave, o salvator piissime,
Tua morte restaurans vetera,
A tormentis mentis me exime,
Quibus premor ob mea scelera.

7. Ave, leo stirpis Davidicae,
Prophetiae solvens signacula,
Ne in pravitatis haereticae
Cadam, me conserva, pericula.

8. Ave, calcans torcular fortiter,
Ex quo fluunt
iustorum praemina,
Te ex corde peto humiliter,
Ne incurram Stygis supplicia.

9. Ave, Iesu, quem amphisaepere
Tota mundi non potest fabrica,
Tuae crucis solve charactere
Adligatos catena hostica.

10. Ave, per quem hostis insidiae
Declinantur a tuis cautius,
Virus, precor, aufer invidiae
Serpentino veneno noxius.

11. Ave, Iesu, per bona opera
Salvandorum ditans pauperiem,
Mea vane consumpta tempora,
Da, per bonam vitam recuperem.

12. Ave, qui venisti a superis,
Aperire caecorum oculos,
Volutantes nos in his tenebris
Declinare fac caute subdolos.

13. Ave, florulente sanguineis
Guttis, pugnans
pro nobis strenue,
Me venenis tinctum vipereis
Miseratus precantem ablue.

14. Ave, Iesu, cuius benignitas
Vitam mavult
quam mortem impii,
Poenas nobis relaxa debitas,
Locum praebens aeterni gaudii.

15. Ave, cuius nos fructuaria
Caro ducit ad vitam caelibem,
Potestate ne adversaria
Opprimamur, fer opem celerem.

16. Ave, Iesu, qui piis auribus
Audis tuo redemptos sanguine,
Me, qui premor ab adfligentibus,
Tuo protegas obumbramine.

17. Ave, Iesu, per mansuetudinem
Tuos clemens
auscultans supplices,
Preme tuam per fortitudinem
Inimicum et eius complices.

18. Ave, cuius radix fontanea
Iustis praestat fructus iustitiae,
Carnem textam compage terrea
Menti subde per dona gratiae.

19. Ave, cuius carnis litamine
Est placata summa divinitas,
Solve nos a mentis ligamine,
Quo nos vinxit hostis atrocitas.

20. Ave, cuius sanguis terrigenas
Iungat choris caelestis curiae,
Da vincentes hostes multigenas
Laureamur corona gloriae.

21. Ave, qui in crucis patibulo
Pependisti nudatus vestibus,
Obumbramen da tuo servulo,
Qui turbatur a persequentibus.

22. Ave, Iesu, mentis indiguae
Salus, amor et consolatio,
Nos in locum perducas pascuae,
Beatorum quo est refectio.

23. Ave, Iesu, qui Deus Sabaoth
In prophetis frequenter diceris,
Ab immundo defende Beemoth,
Nos ne foedet squalore Veneris.

24. Ave, qui pro vitae tutamine
Es in regna latus Canopica,
Delictorum mentem atramine
Obfuscatam sollerter albica.

25. Ave, qui vitiorum delubrum
Dissolvisti per rorem gratiae,
Tortuosum da vincam colubrum,
Qui me strinixit cauda lasciviae.

26. Ave, cuius praeclaram faciem
Sancti concupiscunt prospicere,
Meis, quaeso,
propinquis requiem
Praesta, qui teguntur in funere.

27. Ave, benedicte per saecula,
Qui in patris venisti nomine,
Tuus tibi supplicat assecla,
Adulantum ne cadat famine.

28. Ave, cuius omnipotentia
Maiestatis mundo innotuit,
Cum de nube patris sententia
In baptismo tuo intonuit.

29. Ave, Iesu, qui recte dicere
Mediator Dei et hominum,
Vinculatos educ de carcere,
Qui purgantur ardore criminum.

30. Ave, qui de massa pulverea
Potestate formasti hominem,
Me exutum mole corporea
Fac gustare tuam dulcedinem.

31. Ave, Iesu qui per sanguineum
Nos sudorem ad caelos revocas,
Motum luxus exstingue igneum
Ac livoris faces fumificas.

32. Ave, quem pro-
sequuntur laudibus,
Continentur qui caeli ambitu,
Nos renatos aquis vitalibus
Septiformi informa spiritu.

33. Ave, Iesu, quem benedicere
Non cessabunt sancti in superis,
Ne nos patiaris succumbere
In adversis neque in prosperis.

34. Ave, qui Iudaeis venumdari
Voluisti vili numismate,
Nos, quos cernis
hoste circumdari,
Scripturarum conforta dogmate.

35. Ave, fons aquarum viventium,
Quae in praeceps
fluunt de Libano,
Mentes ad te confugientium
In eorum conforta termino.

36. Ave, Iesu qui nos assidue
Ad te vocas lege bifaria
Laudes tibi promentes strenuᵉ,
Praebe usui necessaria.

37. Ave, Iesu qui culpas abluis
Supplicantum tibi humiliter,
Nos a poenis serva perpetuis
Et aeterna bona da largiter.

38. Ave, per quem captis remissio
Praedicata est ac exhibita,
Sic ornetur mea locutio,
Dilabatur ne in prohibita.

39. Ave, Iesu, qui ad agalmata
Angelorum
fers drachmam decimam,
Precis meae sint thymiamata
Tibi grata
ob spem firmissimam.

40. Ave, flos, qui ab horto caelico
Oluisti per mundi climata,
Me odore tuo vivifico
A peccati morte resuscita.

41. Ave, qui confregisti tartara
Angelorum stipatus acie,
Me turbatum, precor, exhilara,
Ne ignava turper segnitie.

42. Ave, Nazarene, lux Bethlehem,
Omnis boni decus egregium,
Agonizans ne fide titubem,
Lucis tuae immitte radium.

43. Ave, qui sudorem sanguineum
In agone fudisti positus,
Observantes meum calcaneum
Hostes tuis prosterne viribus.

44. Ave, Iesu, decorus specie
Filiorum prae natis hominum,
Ensem mihi praesta constantiae,
Temptamenta
quo vincam daemonum.

45. Ave, Iesu, fons, cuius impetus
Civitatem Dei laetificat,
Rivis aquae nos sancti spiritus
Pota, quos hic latex significat.

46. Ave, qui ad
regnandum perpetim
Ascendisti cum summa gloria,
In excessus
nos perduc Beniamin,
Contemplemur quîs te in patria.

47. Ave, qui es in templum Domini
Praesentatus ritu Iudaico,
Innitentes defende nomini
Tuo vento ab aquilonico.

48. Ave, cuius os sapientiam
Est locutum turbis fidelium,
Linguae meae da eloquentiam
Veri, pravum frenans eloquium.

49. Ave, cuius manifestatio
Exspectatur iudiciaria,
Tua assit tunc consolatio,
Gloriemur qua caeli gloria.

50. Ave, Iesu, cuius vocamine
Propelluntur hostis conamina,
Gratiarum aquae aspergine
Mentis meae lava cavamina.

Quinquagena II.

51. Ave, Iesu, in cuius laudibus
Gloriamur caelorum neumatum,
Da, ne hostis fallamur fraudibus
Neque dolis eius satellitum.

52. Ave, Iesu, cuius ventilabro
Secernemur iusti ab impiis,
Da, ne rursum foeder volutabro
Noxae victus concupiscentiis.

53. Ave, cuius mortis per stigmata
Confortamur in belli acie,
Nostra sumens holocaustamata
Rorulentos fac imbre gratiae.

54. Ave, cuius per mortis merita
Liberamur a mundi turbine,
Da, peccata mihi inolita
Tuo fretus vincam iuvamine.

55. Ave, Iesu, qui quinque vulnera
Es perpessus crucis patibulo,
Gratiarum da nobis munera,
Ut laudemus te voto sedulo.

56. Ave, Iesu, thronis aethereis
Introducte tua potentia,
Irretitos venantum laqueis
Tua solvas misericordia.

57. Ave, Iesu, cuius mors inclita
Serpentino succurrit morsui,
Freno legis tuae debilita
Reluctantem carnem spiritui.

58. Ave, qui cum inferni principe
Passionis certasti gladio,
Me a foro ipsius eripe,
Quando mundi tollar de medio.

59. Ave, benedicte a saeculo,
Quo palantur hostis versutiae,
Concertanti tuo tirunculo
Armamentum da patientiae.

60. Ave, qui nos a domo carceris
Liberasti per fortitudinem,
Da, ne mundi levemur prosperis,
Nec adversa
gignant formidinem.

61. Ave, fortitudo languentium
Tuis praestans hic patrocinia,
A languore conserva mentium
Recolentes tua praeconia.

62. Ave, fili David symphonidis,
Ex intacta genitus virgine,
Nos abstractos horto Adonidis
Gratiarum reple dulcedine.

63. Ave, gratiarum fons omnium,
Cuius fundum est inscrutabile,
Inimicum enerva bestium,
Qui frequenter
nos tentat subdole.

64. Ave, Iesu, qui verbis acriter
Blasphematus es multis vicibus,
Te colentes hymnis alacriter
Ab amaris defende casibus.

65. Ave, sator casti consilii,
Quod implentes
meremur gloriam,
Incolarum huius exsilii
Esto redux ad caeli patriam.

66. Ave, Iesu, qui nos charactere
Tui sancti signasti nominis,
Nos ad viam velis dirigere
Errabundos instinctu daemonis.

67. Ave, qui post mortis supplicia
Eduxisti vinctos de carcere,
Sed nunc regnans in caeli gloria
Tuo sacro nos reple munere.

68. Ave, cuius cruore roseo
Expiantur mundi facinora,
Me, qui latam viam nunc transeo,
Fac per arta ire itinera.

69. Ave, cuius mortis antidotum
Restauravit thronos aethereos,
Paradisi mitte praepositum
Ad pellendum hostes tartareos.

70. Ave, cuius sub tirocinio
Reparatur mens olim profuga,
Vitam meam oppressam senio
Legi tuae nunc saltem subiuga.

71. Ave, qui es cultu regifico
Adoratus a tribus regibus,
Nos ab hoste salva terrifico
Opem ferens te adorantibus.

72. Ave, Iesu, cuius creamine
Constant caeli, terrae et maria,
Insignitum tua imagine
A fortuna serva contraria.

73. Ave, finis atque principium
Carens fine atque initio,
Caeli nobis da municipium
Ab inferni conservans crucio.

74. Ave, Iesu, quo latex aqueus
Est in vini versus dulcedinem,
Sacramenti tui nectareus
Potus mentis lavet putredinem.

75. Ave, cuius tonant praeconia
Mundi partes per quadrifarias,
A colente crucis insignia
Cunctas hostis depelle furias.

76. Ave, Iesu, qui plurifariam
Ad te trahis beandas animas,
Mentis meae abrade scoriam,
Quae est indurata ut adamas.

77. Ave, petra, ex cuius latere
Fons effluxit aquae et sanguinis,
Legem tuam fac nos exquirere
Per lustramen aeterni flaminis.

78. Ave, Iesu, qui Adae debitum
Tua morte solvisti inclita,
Peccatorum me fasce obrutum
Pietate leva ingenita.

79. Ave, cuius per mortem carneam
A peccatis mundus absolvitur,
Serva per te plantatam vineam,
Quam inferni fera depascitur.

80. Ave, cuius, per carnis alimen
Impinguantur iustorum animae,
Omne meum, exoro, genimen
A tormentis aeternis redime.

81. Ave, cuius poenae acerbitas
Reformavit polorum limites,
Sanctae lucis tuae vicinitas
Tenebrarum fugat satellites.

82. Ave, cui aequiparabile
In creatis rebus non repperi,
Nomen tuum per ineffabile
A fermento nos purga veteri.

83. Ave, qui in vita perpetua
Laetabundis laudaris vocibus,
Caro mea luxu circumflua
Torreatur amoris facibus.

84. Ave, modo inaestimabili
Ex intacta qui natus virgine,
Mihi, quaeso, succurre flebili,
Qui astringor mentis gravedini.

85. Ave, o laborantum requies
Sedens sedem super aetheram,
Curvos rege viarum tramites,
Rectae vitae dans sequi lineam.

86. Ave, petra, de qua ecclesiae
Sanctus Paulus
stravit fundamina,
Rege me contectum canitie
Legis tuae per moderamina.

87. Ave, Iesu, cuius almifama
Nos a lacu redemit passio,
Nos, cum redis
nube flammivoma,
Beatorum iunge consortio.

88. Ave, proles David et Abrahae,
Alvo natus sacratae virginis,
A malorum me sorte abstrahe,
Ne deturper foetore criminis.

89. Ave, in quem fecerunt impetum
Iudaeorum manus sacrilegae,
Propinquorum atque sodalium
Vitam, precor, meorum dirige.

90. Ave, Iesu, qui te precantibus
Semper clemens
praestas subsidia,
Ab hac vita nobis meantibus
Angelorum mitte solacia.

91. Ave, sator bonorum seminum,
Quibus hortum plantas ecclesiae,
Statum eius reforma pristinum,
Fructum illi praestans iustitiae.

92. Ave, civitatis uranicae
Pulchritudo, sol atque gaudium,
Insurgentes in nos bararice
Tuum, precor,
frenet praesidium.

93. Ave, Iesu, iudex aequissime,
Ultionum Deus qui diceris,
Meae consolamen da animae
Sepulturam post mei funeris.

94. Ave, quem adorat ecclesiae
Omnis aetas, sexus et dignitas,
Gratulari aeterna requie
Tua nobis praestet benignitas.

95. Ave, cuius laus indelebilis
Cuncta durat per aevi saecula,
Te exoro, Iesu amabilis,
Mihi assis in mortis horula.

96. Ave, Iesu, nostra spes unica,
Lumen verum de vero lumine,
Laudi tuae me totum dedica,
Mentem tuo replens amamine.

97. Ave, cuius nomen percelebre
Claret cunctis in terrae finibus,
Fac devote me tibi psallere
Voce psalmi, tubis ductilibus.

98. Ave, qui idcirco nos percutis,
Ut correctos a morte redimas
Absolvendo a suis debitis,
Nostras perduc
ad caelos animas.

99. Ave, Iesu, in quem haereticae
Olim sectae latrarunt perfide,
Iubilantem tibi symphonice
Veritatis circumda aegide.

100. Ave, Iesu, qui mundi tenebras
Pepulisti surgens diluculo,
Animarum septem mortiferas
Corruptelas aufer a servulo.

Quinquagena III.

101. Ave, quem de castis visceribus,
Veneramur Mariae genitum,
Me exutum carnis pulveribus
Ad superna sustolle spiritum.

102. Ave, Iesu, cui dominantia
In supernis ministrant numina,
Fac me pura cum conscientia
Laudis tibi offerre carmina.

103. Ave, cuius serviunt nutui
Terra, mare atque caelestia,
Me coapta sancto spiritui,
Cuius substo omnipotentia.

104. Ave, Deus noster et Domine,
Cuius sunt in terra iudicia,
Confidentes in tuo nomine
Repleantur omni iustitia.

105. Ave, benedicte a saeculo,
Cuius gloriamur in laudibus,
Da salutem fideli populo
Hunc defendens
ab hostis fraudibus.

106. Ave, Iesu, per cuius sanguinem,
Bona iustis donantur varia,
Mentis meae,
quaeso, salsuginem
Gratiarum rivis inebria.

107. Ave, ponte qui mundi transito
Exaltatus es super angelos,
Nos calamitosos consulito,
Honestatis propellens aemulos.

108. Ave, Iesu, cuius acerbitas
Poenae mortis fregit imperium,
A me tua repellat pietas
Seminantem livoris lolium.

109. Ave, trudens de caelo zabulum
Michaelis per bella inclita,
A me aufer peccati cumulum,
Gratiarum
praestans charismata.

110. Ave, cuius magnificentia
A supernis tonat principibus,
Tua nobis donet clementia,
Saginemur ut caeli dapibus.

111. Ave, quem caelestes militiae
Intuentur iucundis vultibus,
Te exortum solem iustitiae
Aquilinis cernam obtutibus.

112. Ave, qui in excelsis habitas
Et deiectos benigne respicis,
Foeditates mihi inolitas
Piamentis purga seraphicis.

113. Ave, qui fluenta Iordanica
Divisisti ad iter populi,
Nos per fidem tuam sanctifica
Toxicatos veneno zabuli.

114. Ave, Iesu, qui adversarias
Potestates vicisti fortiter,
Poenas resolve carcerarias,
Quis defuncti torquentur acriter.

115. Ave, mundum
salvans quadrifidum,
Eradicans peccati fruticem,
Babylonis letali spumidum
Potu aufer, precamur, calicem.

116. Ave, terris illapsa veritas,
Obsequelam patris perficiens,
Tua nos consoletur pietas
Miserorum fletus inspiciens.

117. Ave, patris aeterni dextera,
Per quam iustis
praestat victoriam,
Ex adversis fac nobis prospera,
Sempiternam
dans caeli gloriam.

118. Ave, cuius sacratis legibus
Reducuntur iusti in patriam,
Locupletem fac me virtutibus,
Quarum gravem fero penuriam.

119. Ave, Iesu o mansuetissime,
Velut ovis captus fallacia,
Famulantem tibi me redime
Odientum a lingua tertia.

120. Ave, Iesu, lux splendidissima,
Plus quam anthrax
splendens in tenebris,
Per te mea, exoro, anima
Depurgetur peccato Veneris.

121. Ave, qui caelestem Ierusalem
Pretiosis fundas lapidibus,
In hanc tuum
perducas supplicem,
Ut te iugis extollat laudibus.

122. Ave, motus qui multifarios
Es perpessus pro nobis fortiter,
Adversantum mores barbarios
Supportare fac nos hilariter.

123. Ave, factor caeli empyrei,
Fundans quoque
ignes aethereos,
Venatoris Nembroth tartarei
Declinare fac me aculeos.

124. Ave, Iesu, qui Ierosolyma
Elegisti mori pro populo,
Meae vitae in hora ultima
Me a mortis serva periculo.

125. Ave, Iesu, cuius clementia
Flentum semper
assurgit precibus,
Seminantes nos in tristitia
Post hanc vitam
iunge gaudentibus.

126. Ave, Samarites piissime,
Sanans genus
humanum saucium,
Civitatis Sion altissimae
Me coapta in aedificium.

127. Ave, princeps, cuius dominium
Omnes pavent
terrarum termini,
Cordis mei, quaeso, confinium
Tuo dulci apta amamini.

128. Ave, qui o orbem quadrifidum,
Ascendisti in crucis stipitem,
Hostem, quaeso,
subnerva trifidum,
Carnem, mundum
et mortis principem.

129. Ave, cuius per consolamina
Liberamur a malo vario,
Audi clemens et ululamina
Exsistentum in purgatorio.

130. Ave, Iesu, gigas fortissime,
Ab inferno detrahens spolia,
Me defende, te precor intime,
Oculorum ab extollentia.

131. Ave, qui de regali stemmate
Es secundum
carnem progenitus,
Passionis tuae nos stigmate
Consignatos serva divinitus.

132. Ave, cuius nos benedictio
A peccati solvit ligamine,
Conglobatos in hoc coenobio
Unitatis iunge spiramine.

133. Ave, ad quem virtutum tramite
Pervenitur a pertingentibus,
Passionis tuae nos stigmate
Consignatos serva divinitus.

134. Ave, qui mirando commercio
Reduxisti captos in patriam,
Oberrantem me gentilitio,
More, quaeso,
reduc per gratiam.

135. Ave, qui Iudaeorum populo
Divisisti maxima flumina,
Me solutum carnis ergastulo
Ad polorum vehe intermina.

136. Ave, Iesu qui clavis ferreis
Es adfixus cruci humanitus,
Nos captiva catenis aureis
Septem sancti
donorum spiritus.

137. Ave, Iesu celsa humilians,
Et sublimans corda humilia,
Profugetur hostis insidians
Angelorum, da, per auxilia.

138. Ave, Iesu confringens ianuas
Acherontis et vectes ferreos,
Mundi curas depelle nocuas
Atque hostes nostros tartareos.

139. Ave, Iesu,
qui vindex pauperum
Comprobaris
exemplis plurimis,
Me clamantem
exaudi miserum
Ad te cordis
mei ex intimis.

140. Ave, dona qui singularia
Te colenti dabis assidue,
Ne a lingua adulatoria
Fascinemur, cautelam tribue.

141. Ave, quem Pilati satellites
Coronarunt corona spinea,
Obsequentes nos tibi milites
Ad amoena perduc aetherea.

142. Ave, Iesu, per quem multimode
Via vitae nobis proponitur,
Nos conserva,
quos diversimode
Aemulator atrox insequitur.

143. Ave, Iesu, cui axis stelliger
Nato novae stellae dat radium,
Contra hostes,
da, ut sim belliger,
Ut coronae consequar bravium.

144. Ave, cunctis qui das viventibus
Oportuno escam in tempore,
Beatorum me ciba dapibus,
Terrenorum
qui premor pondere.

145. Ave, per quem astra micantia
Fulgent orbem
per totum aetheris,
Tua solvat, precor, clementia
Habitantes in domo carceris.

146. Ave, Iesu, quem stella lucida
Demonstravit magis Arabicis,
Mea terge delicta livida,
Stagnis mergar
ne Acheronticis.

147. Ave, qui amoris mulcedine
Nectis tibi Adae propaginem,
Liberatos nos tuo sanguine
In caelestem reduc Ierusalem.

148. Ave, Iesu, phalanx angelica
Melodiis quem laudant iugibus,
Genuinos meos salvifica
Beatorum hos iungens coetibus.

149. Ave, Iesu, cui laus harmonica
Per sanctorum
fertur concordiam,
Pietate tua mitifica
Me effrenum per iracundiam.

150. Ave, Iesu, qui corpus leteum
Assumpsisti misericordia,
Hoc dictamen sume carmineum,
Quo desudo te laudans iugiter.

Parerga.

Super Beati immaculati.

1. Ave, cuius sacratis legibus
Reducuntur iusti in patriam,
Locupletem fac me virtutibus,
Quarum gravem fero penuriam.

2. Ave, Iesu, largitor inclite,
Tuis dona opime tribuens,
Per te, precor, vitae praeteritae
Obliviscar, sanctam instituens.

3. Ave, cuius duplex nativitas
Creaturae est ineffabilis,
Meae mentis, exoro, tenebras
Tua spargat lux invisibilis.

4. Ave, cuius manus tornatiles
Sunt adfixae crucis patibulo,
Servos tuos ad bonum fragiles
Verbi tui sustenta pabulo.

5. Ave, Iesu, cuius praesentia
Omnis dolor fugit et gemitus,
Mihi, temptor qui avaritia,
Paupertatem lagire spiritus.

6. Ave, cuius tormenta varia
Siccaverunt peccati scatebras,
Luce tua dolis contraria
Mentis nostrae depelle tenebras.

7. Ave, cuius per sapientiam
Sunt elisa hostis fraudamina,
A languore me in valentiam
Tua muta per medicamina.

8. Ave, lapis, quo David inclitus
Rex Goliat stravit semiferum,
Meum, precor, expurga funditus
Cor a faece suorum scelerum.

9. Ave, qui diversis laboribus
Mundi es affectus assidue,
Me incultum
honestis moribus
Disciplinis nunc tuis instrue.

10. Ave, veri magister dogmatis,
Mentis reformans habitudinem,
Servientis, exoro, plasmatis
Aegram lima cordis rubiginem.

11. Ave, Iesu, qui rex veraciter
Appellatus es crucis titulo,
Me ab hoste
captum fallaciter
Iam ab eius absolve vinculo.

12. Ave, cuius per aevum ditio
Durat in terrenis et superis,
Me coapta tuo servitio,
Ut te digne laudem cum ceteris.

13. Ave, turba quem principatuum
Laudet atque virtus uranica,
Nomen tuum da per mellifluum
Declinemus ut mundi lubrica.

14. Ave, Iesu, fontale luminum
Aeternorum urbis uranicae,
Eradica sentes peccaminum,
Ut laudemus te honorifice.

15. Ave, Iesu, cuius praesidio
Est succursum ruinae veteri,
Me a luxus serva incendio,
Pastus ignis ne fiam inferi.

16. Ave, o protector eximie,
Semper astans
in te sperantibus,
Da, ne foeder nota infamiae
Infernorum canum latratibus.

17. Ave, Iesu cuius intuitus
Cuncta videt infallibiliter,
Mea tibi placeat servitus,
Qua desudo te laudans iugiter.

18. Ave, o aequitatis arbiter,
Cui totus est mundus subditus,
Mentis sentes,
quas infert spinifer,
Eradica, exoro, funditus.

19. Ave, cuius beato nomini
Sempiterna debetur gloria,
Sublevamen deiecto homini
In hac mundi praebe miseria.

20. Ave, Iesu, per quem spurcitiae
A devotis pelluntur mentibus,
Solidemur ut patientiae
Inconcussis, precamur, basibus.

21. Ave, quem hic laudare satago
Propter formam tuae iustitiae,
Revertenti occurre prodigo
Primam stolam dans innocentiae.

22. Ave, Iesu desiderabilis
Super cuncta delectabilia,
Nos a cunctis serva periculis
Et ad caeli perduc ovilia.

* *
*

Super Magnificat.

23. Ave, cuius mater magnifica
Deo novum confecit canticum,
Me per preces eius iustifica
Hoc pangentem
metrum Pindaricum.

Super Nunc dimittis.

24. Ave, quem Simonea brachia
Sunt amplexa
oblatum Domino,
Me cum eo fac caeli gloria
Collaudare te sine termino.

Super Benedictus.

25. Ave, Iesu, sermo propheticus
Nuntiavit quem ante tempora,
Nos, quos turbat
tumultus bellicus,
Manu tua potenti libera.

Super Te Deum.

26. Ave, Iesu, quem plebs angelica
Sanctorumque
collaudat contio,
Nomen tuum in me mirifica
Eorundem iungens consortio.

Conclusio finalis.

27. Doxa patri sit innascibili,
Nato ac utruisque nexui,
Conregnant in saeclum saeculi
Potentatu regni perpetui.

Orat. ms. Tegrinsense anni 1466. Clm. Monacen. 19991. fol. 209. A. — Orat. ms. Tegrinsense saec. 15. Clm. Monacen. 19353. fol. 81a. B. — 1, 3 Sepe A. — 44, 1 Iesu fehlt A. — 57, 4 Resultantem A. — 80, 1 carnem A. — 134, 3 gentilitius im Sinne von gentilis gebraucht. — 148, 3 Genuinus im Sinne von consanguineus.

VIII. Psalterium Secundum.

Tristichon prooemiale.

1. Increata patre nata
Iesu sapientia,
Te laudantum et amantum
Choris me associa,
Sumens pauca licet rauca
Laudum sacrificia.

2. Haec ostende et perpende
Servi famulitia,
Quis honoro et adoro
Tua beneficia,
Uti dignus, non indignus
Tua sim praesentia.

3. Eia, Christe, gressum siste
Auscultans cum gratia,
Te paventem et fatentem
Tibi sua vitia,
Quae gregavit et patravit
Sua ab infantia.

4. Sic me vere paenitere
Mea fac flagitia,
Ut evulsa et expulsa
Animi tristitia,
Tibi tandem laudes cantem
Cordis cum laetitia.

5. Uirtus patris, decus matris,
Mentis quo duritia
Est soluta et abluta
Mundi sunt exitia,
Haud me spernas, sed me cernas
Consueta laetitia.

6. Supplicantis et laudantis
Te per haec sequentia,
Sume vota quae devota,
Offero instantia,
Et finita me hac vita
Tuo vultu satia.

Quadragena I.

1. Ave, Iesu, rex beatissime,
Supernorum praesidens civibus
Meae, quaeso, affectus animae
Tuis sanctis subiuga legibus.

2. Ave, in quem belluinum fremitum
Perfecerunt gentes malevolae,
Onus crucis nobis impositum
Leve per te sit et portabile.

3. Ave, Iesu, resurgens tumulo,
Sacrum corpus
coniungens animae,
Cum discedam ab isto saeculo,
Tunc me, quaeso,
clementer suscipe.

4. Ave, o sempiterna veritas,
Tuis praestans dona laetitiae,
Per te omnis pellatur falsitas,
Et donetur virtus constantiae.

5. Ave, o miserator inclite,
Sanctis donans
aeterna praemia,
Domum tuam
expurga schismate
Et exorna tua iustitia.

6. Ave, salus fidelis populi,
Servum tuum exaudi miserum,
Ad te voce clamantem flebili
Pro medela suorum scelerum.

7. Ave, Iesu, leo fortissime,
Cuius virtus iustos eripuit,
A leone nos Stygis redime,
Persequendo
quos semper circuit.

8. Ave, Iesu, O et initium,
Omne bonum
semper concomitans,
Sis tuorum memor sequacium,
Pietate tua hos visitans.

9. Ave, iudex venturi saeculi,
Liberator te confitentium,
Nunc virtute tua mirabili
Dolos preme insidiantium.

10. Ave, Iesu, qui censum annuum
Dicis fore reddendum Caesari,
Adiuvamen praebe continuum,
In profundis ne mergar tartari.

11. Ave, Iesu, cuius potentia
Relevatur inops a gemitu,
Me oppressum gravi miseria
Septiformi releva spiritu.

12. Ave, cuius adventus inclitus
Destructivus est idolatriae,
Hostis per te frangatur impetus,
Qui impugnat nos multifarie.

13. Ave, Iesu, cuius benignitas
Lustrat mentes te requirentium,
Conteratur per te malignitas
Viam pacis non cognoscentium.

14. Ave, Iesu, in cuius atria
Inquinatus nullus ingreditur,
Sed in tua manens iustitia
In aeternum non commovebitur.

15. Ave, per quem caelorum incolis
Exstat restituta hereditas,
A malorum nunc conventiculis
Nos defendat tua benignitas.

16. Ave, in quo ulla iniquitas
Inveniri nequit a saeculo,
A me, quaeso, mentis duplicitas
Propellatur, precor te sedulo.

17. Ave, Iesu, a cuius facie
Caritatis ignis egreditur,
Firmamentum esto ecclesiae,
A perversis quae iam concutitur.

18. Ave, Iesu, plasmator omnium,
Cuius sancti enarrant gloriam,
Frontis meae, quaeso, tricellium
Tu informa per sapientiam.

19. Ave, agne, qui in altaribus
Summo patri litaris iugiter,
In supernae Sion me laribus
Fac laetari, peto, humiliter.

20. Ave, Iesu, quem pater luminum
Coronavit corona gloriae,
Benedictione dulcedinum
Nos tuarum expurga carie.

21. Ave, Iesu, qui sputa facie
Processisti ac caesus alapis
Scutum nobis da patientiae,
Cum ferimur pravorum labiis.

22. Ave, parans mensam fidelibus
Sacramenti tui sanctissimi,
Nos habenis rege suavibus
Caritatis tuae et proximi.

23. Ave, rex, sempiternae gloriae,
Universum cui est subditum,
Donum nobis da innocentiae
Et post mortem caeli introitum.

24. Ave, Iesu, misericordiae
Circa tuos qui reminisceris,
Iuventutis et ignorantiae
Delictorum mis ne memineris.

25. Ave, Iesu, aeterna veritas,
In qua pater sibi complacuit,
Ipse reddat coronas perditas,
Quas mors tua nobis promeruit.

26. Ave, qui promissis propheticis
Polliceris vitam credentibus,
Muni servos castris angelicis.
Expugnari ne possint hostibus.

27. Ave, cuius de excellentia
Collaetantur turbae fidelium,
Per virtutem tuam nequitia
Immutetur mala loquentium.

28. Ave, Iesu, aquis baptismatis
Mundans tibi
sponsam ecclesiam,
Scripturarum
condensa dogmatis
Manifesta nobis per gratiam.

29. Ave, Iesu, de David germine
Per Mariae genitus viscera,
Tuo sancto redemptos sanguine
Consolare in vitae vespera.

30. Ave, cuius misericordia
Collaudatur per prolem gratiae,
Me vas irae factum per vitia
Vas honoris fac atque gloriae.

31. Ave, Iesu, relaxans crimina
Sanctis opportuno in tempore,
Nostra, quaeso, tege peccamina
Mentes replens divino munere.

32. Ave, Iesu, misericordiam
Semper amans sed et iudicium,
In adversis da patientiam
Et pravorum frange consilium.

33. Ave, splendor aeterno iubare
Animorum tenebras dimovens,
Menti meae, quaeso, illabere
Noctem mortis ab ea removens.

34. Ave, Iesu dsiderabilis,
Protestatus iniquis testibus,
Munimenti inexpugnabilis
Scutum praesta
obsistens hostibus.

35. Ave, Iesu, fons sapientiae,
Corda rigans
sanctorum montium,
A me motus aufer superbiae,
Omnis mali quae est initium.

36. Ave, Iesu, zelotes intime,
Per quem sanctis
perpes hereditas
Condonatur,
nunc fraudes comprime,
Quas pravorum
parat malignitas.

37. Ave, Iesu, spes paenitentium
Cicatrices medens et vulnera,
Vitiorum insidiantium
Ad pellendum
motus iam propera.

38. Ave, via, vita et veritas,
Summi patrisque sapientia,
Huius mundi me premit vanitas,
Tua mihi assis clementia.

39. Ave, Iesu, qui fons es veniae,
Piis semper intendens precibus,
Nos de lacu educ miseriae
A peccatique purga faecibus.

40. Ave, Iesu, largitor optime,
Qui es praesto misericordibus,
Hostęs nostros benigne deprime
Et fer opem nostris doloribus.

41. Ave, Iesu, qui in calvaria
Crucifixus es pro christicolis,
A me mundi pelle contraria,
Quae me turbant diebus singulis.

42. Ave, Iesu, lux atque veritas,
Qui es missus a patre luminum,
Per te nobis donetur novitas
Vitae atque amoris glutinum.

43. Ave, Iesu, rex potentissime,
Cuius personamus praeconium,
Ab aerumnis mundi nos redime
Et a linguis nos diffamantium.

44. Ave, verbum patris ingeniti,
Eructavit quod a principio,
Per te vitae iungamur limiti
Accingamurque verbi gladio.

45. Ave, Iesu, ex cuius sonitu
Potestates sunt motae saeculi,
Gratiarum nos move impetu
Ad plangendum sordes piaculi.

46. Ave, cuius ascensu inclito
Iubilabant sancti apostoli,
Nos a casu praeserva subito,
Ne tradamur hosti terribili.

47. Ave, Iesu, Deus laudabilis,
Mira semper et pulchra faciens,
Fac, ut mitis
sim atque humilis,
Voluntatem tuam perficiens.

48. Ave, Iesu, lux sapientiae,
Omnem hominem qui illuminas,
A me nubem insipientiae
Pelle atque mundi delicias.

49. Ave, cuius ex Sion species
Clara toti mundo resplenduit,
Manifeste in fine venies,
Cuius pietas diu siluit.

50. Ave, Iesu, salvator saeculi.
Antrum nudans
humani pectoris,
Te ex corde deposco humili,
Sordes mei leva facinoris.

Quinquagena II.

51. Ave, Iesu, iustorum gloria,
Quos confirmas sermone utili
Antichristi per te malitia
Conteretur in fine saeculi.

52. Ave, qui hostiles insidias
Pepulisti a sanctis fortiter,
Praesta, mundi huius molestias
Sufferamus ut aequanimiter.

53. Ave, Iesu, per quem magnifica
Largiuntur sanctae ecclesiae
Pietate tua me iudica
Confitentem te voluntarie.

54. Ave, Iesu, qui es fallaciter,
Inimicis a Iuda traditus,
Te exoro corde humiliter,
Ne hiatu mergar interitus.

55. Ave, Iesu, bellorum optime,
Propugnator invisibilium,
Hostes nostros
potenter comprime
Refoveque corda flebilium.

56. Ave, Iesu cuius ecclesia
Laudes semper et grates resonat,
Ab aeterna mortis sententia
Vernam serva, qui te glorificat.

57. Ave, Iesu, iudex iustissime,
Cui assistunt conventus caelici,
Me conserva, te peto intime,
A serpentis morsu venefici.

58. Ave, Iesu, qui alimoniis
Scripturarum foves ecclesiam,
Impetentes nos contumeliis
Frange ac eorum invidiam.

59. Ave, Iesu, cuius benignitas
Nobis patet per evangelium,
Detur nobis munita civitas,
Qua habetur
aeternum gaudium.

60. Ave, Iesu, turris fortissima,
Qua dependent virtutum clipei,
His a servi, exoro, anima
Hostes repellantur tartarei.

61. Ave, salutaris et gloria
Populorum in te spernantium,
Mentis nostrae ruit maceria,
Cui benigne praebe auxilium.

62. Ave, auctor, lucis perpetuae,
Vigilamus ad quem diluculo,
Exsultantis in te assidue
Cor confige amoris iaculo.

63. Ave, qui pro salute hominis
Ascendisti crucis patibulum,
Toxicatos veneno daemonis
Tuum sana per adminiculum.

64. Ave, Iesu spes terrae finium,
Cui cum plausu
hymnum concinimus,
Post hanc vitam
nos tuum atrium
Fac intrare, devote petimus.

65. Ave, cuius sunt terribilia
Facta, quae fecisti a saeculo,
Sempiterna sit tibi gloria,
Quod adesse dignaris servulo.

66. Ave, Iesu, via tutissima,
Qua venitur ad caeli patriam,
Mentis meae illustra intima
Tuam praestans misericordiam.

67. Ave, aeternale principium,
Qui cum patre
regnas et pneumate,
In conventu tuo laetantium
Corda riga superno dogmate.

68. Ave, cuius per multitudinem
Miserationum respicimur,
Cum per fellis amaritudinem
Et aceti poenis absolvimur.

69. Ave, Iesu, adiutor nobilis,
Toto corde ad te clamantium,
Subiacenti multis periculis
Tuum mihi da adiutorium.

70. Ave, Iesu, qui hostem crucias,
In inferno ne sanctos sauciet,
In senecta ne me proicias,
Virtus mea quando deficiet.

71. Ave, Iesu, pax nos conglutinans
Fide, spe ac amoris vinculo,
Ne nos laedat
hostis exterminans,
Obsecramus te voto sedulo.

72. Ave, cordis mei solacium,
Cui tota mente adhaereo,
Sempiternum da mihi gaudium,
Per aenigma qui te nunc video.

73. Ave, qui opertus in tempore
Descendisti e patris gremio,
Congregationis meminere,
Possedisti quam ab initio.

74. Ave, qui passionis calicem
Degustasti pro vita hominum,
Praestolamur
quem nostrum iudicem,
Nexum solve
nostrorum criminum.

75. Ave, cuius nomen innotuit
In Iudeae et eius finibus,
Cum maiestas tua apparuit
Ab aeternis
resplendens montibus.

76. Ave, finis bonorum omnium,
Sine quo consolari renuo,
Unde fastum hunc transitorium
Propter te nunc omnino respuo.

77. Ave, Iesu, panis angelice
Munducaris qui ab hominibus,
Mentem meam hoc cibo refoves
Glorisique eius fructibus.

78. Ave, cuius potestas regia
Nos sustantans,
arcens malevolos,
Tibi mea voluntas propria
Obsequatur actus per singulos.

79. Ave, vitis irrorans gentibus
De supernis salutis poculum,
Servos tuis tege palmitibus
Atque cunctum
fidelem populum.

80. Ave, Iesu, qui tuos supplices
Sedem locas super aetheream,
Da, pressuras mundi multiplices
Forti mente pro te sustineam.

81. Ave, Iesu, cuius divinitas
Nullo unquam fine concluditur,
Consoletur per te humanitas,
Quae diversis malis atteritur.

82. Ave, Iesu, Deus altissime,
Caelo regnans perpetualiter,
Declinemus, da, prudentissime
Blandientes nobis fallaciter.

83. Ave, Iesu fundator inclite,
Tabernaculorum caelestium.
Ad quae te inducamur comite
Nos et cunctae
turbae fidelium.

84. Ave, Iesu,
per quem absolvimur
A captivitate diaboli,
Cum a malis ad te convertimur
Deplorantes nos motu flebili.

85. Ave, Iesu, suavis et patiens
Mala sua vere plangentibus,
Da, ut legem tuam custodiens
Iungi possim te diligentibus.

86. Ave, fundamentum ecclesiae,
Vocitatur quae Dei civitas,
Quam circumdant caeli militiae,
Ubi summa
regnat tranquillitas.

87. Ave, Deus salutis omnium,
Inferorum profunda penetrans,
Tuum nobis defer auxilium,
Quos devastat hostis insidians.

88. Ave, Iesu, quem primogenitum
Pater ponit in summis civibus,
Turbatorum respice gemitum,
Hos a mundi
salvans turbinibus.

89. Ave, splendor luminosissime,
Quem emittit paterna claritas,
Luce tua pauperis animae
Propulsetur omnis obscenitas.

90. Ave, cuius per adiutorium
Hic ab inimicis protegimur,
Esto semper meum refugium,
In quem forti spe nunc erigimur.

91. Ave, Iesu, palmeta caelica
Gratiarum infundens imbribus,
Depromentes
psalmorum cantica
Nos coniunge caeli florentibus.

92. Ave, Iesu, qui pulchritudine
Es indutus, ut docet symbolum,
Mentem meam tu sanctitudine
Orna, in qua regnes in saeculum.

93. Ave, legis tuae scientia,
Ne delinquant,
informa homines,
Tua mihi assis potentia
Concertanti adversus daemones.

94. Ave, olim escam ex aëre
Ac ex petra profundens laticem,
Nos mundatos omni facinore,
Obtinere fac caeli apicem.

95. Ave, cuius nos incarnatio
Ab inferni reduxit faucibus,
Unde iuste te nostra contio
Nuntiando laudat in gentibus.

96. Ave, Iesu, de tabernaculo
Alvi sanctae prodiens virginis,
Adiuvamen, te quaeso sedulo,
Confessori da tui nominis.

97. Ave, salutare eximium,
Notum fecit quod Deus gentibus,
Post finale examen praemium
Nobis dona
cum sanctis omnibus,

98. Ave, Iesu, rex admirabilis,
Cuius honor amat iudicium,
Multum malis qui est terribilis,
Mihi, quaeso,
praebe propitium.

99. Ave, Iesu, thesaure unice,
Cordis mei mentisque iubilus,
Servi tui torporem disice,
Ut saxorum
qui premit cumulus.

100. Ave, cuius beati oculi
Ad fideles tuos respiciunt,
Ne sermone me laedant subdoli,
Quaeso, contra
me qui insaniunt.

Quinquagena III.

101. Ave, Iesu, cuius apparuit
Huic mundo vera humanitas,
Mea virtus ut fenum aruit,
Quam infundat tua divinitas.

102. Ave, Iesu, qui peccatoribus
Misereris ut pater filiis,
Sana, quaeso,
me a languoribus,
Replens bonis me desideriis.

103. Ave, virtus et sapientia
Summi patris,
quem sancti iugiter
Benedicunt in caeli patria,
His me iunge, peto humiliter.

104. Ave, Iesu, cuius possessio
Sancta mater exstat ecclesia,
Oris mei te nunc confessio
Benedicit laudans magnalia.

105. Ave, Iesu, cuius est gloria
Confitenti benigne parcere,
Cordis mei audi suspiria
Hoc consolans
superno munere.

106. Ave, Iesu, quem quadrifaria
Confitetur mundi divisio,
Nobis assit misericordia,
Ex qua nostra venit redemptio.

107. Ave, Iesu, patris praeconia
Iudaeorum nuntians populis,
Mentis meae purga confinia
Vitiorum a cunctis maculis.

108. Ave, Iesu, qui contumelias
Pertulisti a gente propria,
Fac nobiscum misericordias,
Possedisti quos ut manicipia.

109. Ave, nate, ante luciferum
Ex aeterni patris substantia,
Inimicum preme pestiferum,
Cuius turbat nos pervicacia.

110. Ave, Iesu, cuius iustitia
Permanebit in saeclum saeculi,
Tua nobis omnipotentia
In hoc mundo succurrat flebili.

111. Ave, omni qui potentatui
Dominaris hic et in superis,
Beatorum nos iunge coetui,
Torqueamur ne poenis asperis.

112. Ave, rerum
cunctarum conditor,
Quem sanctorum
collaudat puritas,
Me, qui labe peccati inquinor,
Tibi placens lavet humilitas.

113. Ave, Iesu, aquis Iordanicis
Baptizatus Iohannis manibus,
Faecibus nos purga Satanicis,
Veritate lucescens mentibus.

114. Ave, Iesu, pastor eximie,
Greges tuos pie custodiens,
Nos a lupo rapaci erue,
Defensamen
benignum largiens.

115. Ave, Iesu, qui tuo sanguine
Patrem tuum nobis pacificas,
Gloriantum in tuo nomine
Passiones comprime lubricas.

116. Ave, cuius misericordia
Confirmata est in christicolis,
Quando ipsos tua custodia
Liberasti a suis aemulis.

117. Ave, lapis structurae caelicae,
Qui es factus in caput anguli
In superno me loca apice,
Michaelis per manum angeli.

118. Ave, via, qua ambulantibus
Sempiterna vita promittitur,
Tuis sanctis nos munda legibus,
Quibus ad te directe graditur.

119. Ave, via per quam ascenditur
Ad superna virtutum gradibus,
Vitam nostram,
quae hic adfligitur,
Tu defende a detrahentibus.

120. Ave, Iesu, cuius benignitas,
In supernis sanctos remunerat,
Quos hostilis turbat immanitas,
Defensamen
tuum hos protegat.

121. Ave, qui es natus in Bethlehem
Ex Maria intacta virgine,
Fac caelestis cives Ierusalem
Gloriantes in tuo nomine.

122. Ave, Iesu, qui caelis habitas,
Ad quem nostros
levamus oculos,
Tua fortitudine comprimas
Inimici impulsos sedulos.

123. Ave, Iesu, qui tuo dogmate
Pravitates frangis haereticas,
Peccatorum ne mergar gurgite,
Fraudes, quaeso,
pelle zabolicas.

124. Ave, in quem sancta ecclesia
Suam semper ponit fiduciam,
Mentis nostrae tu rege devia
Dans in bono perseverantiam.

125. Ave, Iesu, per quem calamitas
Nostra est con-
versa in gaudium,
Cum inferni dira captivitas
Est per tuum fracta obsidium.

126. Ave, architecte caelestium
Tabernaculorum mirifice,
Meae, quaeso, mentis triclinum
Tis amore benigne perfice.

127. Ave, Iesu, qui te timentibus
Caeli praestas beatitudinem,
Nos solutos a facinoribus
Fac gustare tuam dulcedinem.

128. Ave, Iesu, qui ab infantia
Es perpessus multas insidias,
Da, ne passionum frequentia
Mentis nobis gignat molestias.

129. Ave, salus in te sperantium,
Quos defendis pia custodia,
De profundis ad te clamantium
Rugibunda audi suspiria.

130. Ave, Iesu, cuius humilitas
Nostra facta est exaltatio,
Tua nobis praestet benignitas
Ne subrepat cordis elatio.

131. Ave, cuius, est incarnatio
Repromissa ex David germine,
Sed completa
est haec promissio,
Cum es natus ex pura virgine.

132. Ave, Iesu, cuius religio
Coadunat nos in ecclesia,
Tua quoque dulcis dilectio
Nos coniungat in amicitia.

133. Ave, Iesu,
quem flagrantissimae
Caritatis laudamus studio,
Servi te nunc
petunt humillime,
Ut his assis tuo praesidio.

134. Ave, Iesu, cui cordis iubilo
Alleluia cantamus iugiter,
Supernorum nos iunge populo,
Cum quis te
laudemus perenniter.

135. Ave, cuius magnificentia,
Declaratur multis prodigiis,
Mentis nostrae purgentur vitia
Dirae mortis tuae suffragiis.

136. Ave, Iesu,
qui mundum possides,
Hunc cum patre
gubernans fortiter,
Babylonis absolve compedes,
Quibus ligor miserabiliter.

137. Ave, cuius misericordia
Promeretur per paenitentiam,
Angelorum nobis custodia
Nobis assit per tuam gratiam.

138. Ave, qui post mortis victoriam
Depraedatoque lacu inferi
Ascendisti ad patris dexteram,
Ope nobis succurre celeri.

139. Ave, Iesu, qui tuos eripis
Servos, ne iniquus
hos opprimat,
Rumpe trucis
habenas aucupis,
Ne in palam post virus evomat.

140. Ave, per quem
hostem sophisticum
Servi tui declinant cautius,
Verbum audias publicanicum :
Deus, esto mihi propitius.

141. Ave, qui in agone positus
Patrem voce orasti humili,
Te exoro servus immeritus,
Ut in fine succurras flebili.

142. Ave, Iesu, qui te amantibus
Semper ades misericorditer,
Te precanti expansis manibus
Adiuvamen praebe velociter.

143. Ave, cuius de promptuario
Beatorum pascuntur animae,
Te laudantem in hoc psalterio
A malignis benigne redime.

144. Ave, regnans perpetualiter
Cum gignente
et sancto pneumate,
Nos elisos miserabiliter
Leva nectens iustorum semitae.

145. Ave, cordis mei fiducia,
Cui psallam, quamdiu fuero,
Fatigatum per multa vitia
Me conserva, quaeso, de cetero.

146. Ave, Iesu, caelestis medice,
Contritorum
medicans vulnera,
A squalore me carnis lubricae
Emundatum
sanctis connumera.

147. Ave, Iesu, rex caeli patriae,
Rex aeterne,
rex magni nominis,
Firma tuae portas ecclesiae
Ponens pacem in eius terminis.

148. Ave, quem caelestes militiae
Melodiis laudant harmonicis,
Hostis ne subdamur potentiae,
Nos praeceptis liga dominicis.

149. Ave, Iesu, cui cantat canticum
Plebs sanctorum
in regno gloriae
Carmen istud
canentem rhythmicum
Triumphanti iungas ecclesiae.

150. Ave, meum solamen unicum,
Quem sanctorum
laudat exercitus,
Modulamen hoc panegyricum
Sume, meus quod offert spiritus.

Parerga.

Super Beati immaculati.

1. Ave, via, qua ambulantibus
Sempiterna vita promittitur,
Tuis sanctis nos munda precibus,
Quibus ad te directe graditur.

2. Ave, Iesu, dulcis iucunditas
Toto corde te ex quaerentium,
Deprecatur te mea pravitas,
Tuum ne me celes eloquium.

3. Ave, Iesu, fons sapientiae,
In quo foedus quisque abluitur,
Velum amove ignorantiae,
Quo aspectus mentis obducitur.

4. Ave, o electe ex millibus,
Cuius pulchritudine trahimur,
Miserere de tuis legibus
Nobis, qui peccatis confundimur.

5. Ave, lex et norma iustitiae,
Per quam ad divina reflectimur,
Pestem aufer nunc avaritiae.
In ambitum qua rerum ducimur.

6. Ave, Iesu, qui homousion
Es vocatus a sanctis patribus,
Per oramen sanctae theotocon
Nos custodi ab exprobrantibus.

7. Ave, consolator lugentium,
Quod ex tua patet sententia,
Tu aerumnis nostris solacium
Nobis sis depellens contraria.

8. Ave, cuius beatae visio
Faciei sanctis promittitur,
Laqueorum mentis solutio
Per te fiat, quis circumplectitur.

9. Ave, cuius instigat bonitas
Caritatis ad desiderium,
Nobis a te detur humilitas,
Quae virtutum est servatorium.

10. Ave, sapor dulcoris intimi,
Iusta semper inspirans opera,
Perturbati maerores animi
Per dulcedinem tuam tempera.

11. Ave, nulla quem capit ratio,
Cuius cuncta potestas continet,
Da malorum ne fabulatio
Mentis nostrae
auditum inquinet.

12. Ave, finis et consummatio
Duplae legis, virtutum omnium,
Quarum iugis nunc meditatio
Pellat a me omne contrarium.

13. Ave, nobis qui evangelio
Praestitisti vivendi regulam,
Verbi tui nos lustra radio,
Ut vitemus peccati maculam.

14. Ave, lumen, cuius absentia
In ruinam gravem incidimus,
Tua nostris praestet clementia
Verbi tui lucernam pedibus.

15. Ave, Iesu, susceptor exsulum,
Te precantum pro adiutorio,
Malignorum aufer tendiculum,
Illud tuo frangens imperio.

16. Ave, Iesu, fons omnis gratiae,
Donum bonum
dans te amantibus,
Nos informa norma iustitiae,
Ne tradamur culumniantibus.

17. Ave, Iesu, cuius obsequia
Intellectum
praestant humilibus,
Desperatis confer remedia,
In pressuris fovens flebilibus.

18. Ave, Iesu, cuius iustitia
Violatur a cunctis perfidis,
Purga corda nostra sordentia,
Hostibus ne tradamur rabidis.

19. Ave, omnis boni efficiens
Causa, cuius, rectum iudicium,
Sis clementer voces exaudiens
Toto corde ad te clamantium.

20. Ave, Iesu, cuius principium
Exstat summa verborum veritas,
Me digneris sanare saucium,
Quem mortalis
premit infirmitas.

21. Ave, Iesu, qui diligentibus
Legem tuam das pacis cumulum,
Praesta tibi nunc supplicantibus,
Ne incurrant aliquod scandalum.

22. Ave, pastor, qui ovem perditam
Reportasti ad caulas caelicas,
Poenam, quaeso,
dimitte debitam,
Quam incurri
per culpas lubricas.

Conclusio.

23. Honor patri et benedictio
Sit aeterno atque potentia,
Beatorum quem sacra contio
Laudat cordis in affluentia.

24. Honor nato, laus, sapientia,
Possessori regni perpetui,
Pietate cuius et gratia
Carmen illud libens contexui.

25. Honor, virtus, salus et bonitas
Sit amori patris et filii,
Cuius semper nos regat pietas
Mole pressos huius exsilii.

Orat. ms. Tegrinsense anni 1466. Clm. Monacen. 19991. fol. 266. b sqq. „Incipit psalterium de divinissimo Domino Iesu. Et est metrum decasyllabicum, pindaricum, dactylicum. Et dicitur decasyllabicum a numero sillabarum, Pindarium ab inventore, dactylicum a pede praedominante.“

IX. Psalterium tertium.

Distichon prooemiale.

1. Infinitae et invictae
Iesu rex potentiae,
Tu dignare mihi dare
Donum sapientiae.

2. Huc aspectum, huc affectum
Dirige propitium,
Omnis doni atque boni
A quo est initium.

3. En, propono tuo dono
Carmen tibi promere,
Ut te Iesum saepe laesum
Queam flexum reddere.

4. Sis adiutor et instructor,
Ut te possim libere
Collaudare et amare
Et sincere sapere.

5. Unguentorum me tuorum
Unge aromatibus
Et praeclaris tui paris
Cinge charismatibus.

6. Seductoris et raptoris
Animarum obrue
Cunctas fraudes, uti laudes
Tibi pangam strenue.

Quinquagena I.

1. Ave, lignum vitae fructiferum,
Fructum ferens
menses per singulos,
Cum in fine veneris temporum,
Inter tuos nos pone ramulos.

2. Ave, celsi tonantis unice
Fili, solvens peccati vincula,
Rege statum plebis catholicae,
Cuncta pellens ab ea scandala.

3. Ave, Iesu, creator omnium,
Diem luce decora vertiens,
Ne malignum
me, quaeso, somnium
Turbet, quando
quiesco dormiens.

4. Ave, lumen,
quo sanctae animae
Insignitae habent laetitiam,
Fronti meae
Tau signum imprime,
Quo in fine cognosci valeam.

5. Ave, Iesu, te diligentium
Scutum atque corona gloriae,
Omne aufer a me mendacium,
Ne secludar a regno patriae.

6. Ave, per quem
exactor contumax
Est destructus in funus inferi,
Medicamen largire efficax
Animarum nostrarum vulneri.

7. Ave, Iesu, scrutator cordium,
Exaltatus in terrae finibus,
A me aufer
vibratum gladium,
Ne condemner cum pereuntibus.

8. Ave, Iesu, rex admirabilis,
Elevatus magnificentia,
Minoratus
quondam ab angelis,
Nunc subiecta sunt tibi omnia.

9. Ave, lucis aeternae claritas
Atque decor Dei altissimi,
Contra omnes hostis versutias
Dona nobis virtutem animi.

10. Ave, Iesu, rector ecclesiae,
Quam illustras tua iustitia,
Hanc expurga haeresum carie
A praesenti quoque tristitia.

11. Ave, verbum patris ingeniti,
Cuius sonant ut aes eloquia,
In virtute divini digiti
Nunc disperde dolosa labia.

12. Ave, Iesu, spes te amantium,
Cui corde devoto psallimus,
Visum purga
nostrarum mentium,
Innimicus
quem turbat pessimus.

13. Ave, Iesu, per quem hereditas
Sempiterna nobis promittitur,
Per te nostra dira captivitas
Absolvatur,
qua mens opprimitur.

14. Ave, quem creator altissimus
Est dignatus ad terras mittere,
Nostra vota, quae tibi vovimus,
Da, reddamus sincero opere.

15. Ave, Iesu, per quem resurgere
Nos speramus in fine saeculi,
Praesta nobis in te quiescere,
Donec dote ditemur nobili.

16. Ave, salus in te sperantium,
Quorum gressus
benigne perficis,
Nisus preme insidiantium,
Machinantes cum suis pedicis.

17. Ave, verbum patris altissimi,
Per quod huic mundo intonuit,
Cuius voce oris dulcissimi
Cordis nostri terra contremuit.

18. Ave, Iesu, virginis thalamo
Qui procedens
succurris perditis,
Servum tuum hostis tendiculo
Captum cunctis
absolve debitis.

19. Ave, Iesus, salutis hostia,
Per quam in
hac vita reficimur,
Dolor premit nos et angustia,
In te tamen semper laetabimur.

20. Ave, Iesu, rex benignissime,
Cuius regnum
durat in saeculum,
Iudicabis quando strictissime,
Nobis praesta
tunc adminiculum.

21. Ave, Iesu passe hostiliter
Pro peccatis humani generis,
Es a matre planctus flebiliter,
Quae nunc tecum
regnat in superis.

22. Ave, Iesu, nostra refectio,
Quos lavisti sacro baptismate,
Umbrae mortis
duc nos de medio
Legis tuae conectens semitae.

23. Ave, princeps caeli exercitus,
Tibi quoque vere credentium,
Cordis ad te suspirant gemitus
Flagitantes vitam insontium.

24. Ave, dulcis atque rectissime
Iesu legem
dans delinquentibus,
Tis timorem infunde animae,
Vitiorum ne pungar sentibus.

25. Ave, Iesu decorus gloria,
Occiderunt
quem viri sanguinum,
Circumdantes tua altaria
Nunc expurga
labe peccaminum.

26. Ave, salutaris credentium,
Inimicus quos turbat saeviens,
Esto servis tuis suffragium,
Nos in die malorum protegens.

27. Ave, Iesu, cuius emicuit
Caro sancta ex pura virgine,
Resurgendo ut flos refloruit
Fuso sacro pro nobis sanguine.

28. Ave, cuius patris vox sonuit:
Hic est meus dilectus filius,
Propter te a nobis continuit
Iram suam et nutrit vocibus.

29. Ave, cuius planctus in gaudium
Est conversus surgens a mortuis,
Consolare corda maerentium,
Qui in poenis lugent continuis.

30. Ave, Iesu, praestans gratuitum
Consolamen tuos enutriens,
Commendatum suscipe spiritum
Meum, quando
decedam moriens.

31. Ave, cuius humano generi
Virtus de supernis emicuit,
Mentis meae succurre vulneri,
In peccatis qui iam consenuit.

32. Ave, cuius nos verna vectigal
Docet regi terreno reddere,
Mentes nostras fac tibi penetral,
Ut devote possimus psallere.

33. Ave, Iesu, te per magnificum
Nomen tuum rogamus fervidi,
Comitatum praesta angelicum
Servis tuis, quos turbant perfidi.

34. Ave, Iesu, mi amantissime,
Qui flagellis es caesus graviter,
Meae, quaeso, succurre animae,
Insequuntur
quam hostes fortiter.

35. Ave, Iesu, origo luminis,
Servi tui mentem clarifica
Et in hora tui examinis,
Quaeso, me turbatum laetifica.

36. Ave, salus iustorum omnium
Et protector in malo tempore,
Nobis vitam da innocentium
Strophosorum-
que arcum contere.

37. Ave, mundi lux infuscabilis,
Infirmorum claustra illuminaus,
Carnis nostrae peccata fragilis
Pietate esto ōbnubilans.

38. Ave, Iesu, mis exspectatio,
Apud quem est mea substantia,
Mentis me molestat turbatio,
Quam depellas tua potentia.

39. Ave, Iesu, qui petra diceris,
In quam pedum
gressus infigimus,
Molestamur malis innumeris,
Unde tristes ad te confugimus.

40. Ave, Iesu, qui Iudae osculo
Es Iudaeis datus fallaciter,
Sed resurgens fortis de tumulo
Gloriosus regnas perenniter.

41. Ave, Iesu, fons dulcis poculi,
Beatorum infundens animas,
Toxicatis veneno zabuli
Paenitudinis praebe lacrimas.

42. Ave, Iesu, desiderabilis,
Ad quem melos
nostrum dirigimus,
Inimicus ne invisibilis
Nos supplantet, devote petimus.

43. Ave, Iesu, qui patris dextera
Es vocatus ore prophetico,
Oblatrantum linguas dilacera,
Collocatae quae sunt in lubrico.

44. Ave, Iesu, speciosissime,
Cuius vultus est plenus gratia,
Exoramus te nunc cordintime,
Ut nos liberes ab angustia.

45. Ave, Iesu, in quo absconditi
Sunt thesauri donorum gratiae,
Ne nos casus perturbent subiti,
Esto nobis in adiutorium.

46. Ave, Iesu, qui alta nubium
Ascendisti virtute propria,
Sedem nobis dona caelestium,
Ut laetemur tecum in gloria.

47. Ave, Iesu, cuius in finibus
Terrae nomen
lausque agnoscitur,
Per te iusti splendent virtutibus,
Superborumque mens conteritur.

48. Ave, Iesu, cuius os loquitur
Inter devotos sapientiam,
Vita sancta iustis proponitur
Imitabilis per prudentiam.

49. Ave, Iesu, lux orbis inclita,
Qua beatis Deus ostenditur,
Ad superna sis nobis semita,
Per quem omne bonum egreditur.

50. Ave, Iesu, misericordiae
Fons, relaxans lapsis peccamina,
Mundi fraudis atque malitiae
Cuncta aufer, quaeso, discrimina.

Quinquagena II.

51. Ave, per quem mundana vanitas
Est destructa virtutum opere,
Post hanc vitam tua benignitas
Nos olivae iungat fructiferae.

52. Ave, Iesu, cuius clementia
Consolatur nos in maeroribus,
Nos a mundi vana placentia
Liberato atque terroribus.

53. Ave, Iesu, Deus absconditus,
Qui fuisti virginis utero,
Te exoro peccatis deditus,
Ut me iungas coetui supero.

54. Ave, Iesu cuius sacerrimum
Corpus pendens in crucis stipite
Propulsavit
hostem deterrimum,
Vulnerarat qui nos ancipite.

55. Ave, Iesu, cuius calcaneum
Observarunt Iudaei subdoli,
Locum nobis praesta sidereum,
Quos creasti dudum ex nihilo.

56. Ave, cuius misericordia
Consolatur mentes fidelium,
Turbatorum aufer opprobrium
De supernis mittens auxilium.

57. Ave, clavis, quae caelum reseras
Iustis, vincunt
qui hostis laqueos,
Mentis nostrae emunda latebras
Eradicans ramni aculeos.

58. Ave, Iesu, sanctorum gaudium
Atque merces qui iuste diceris,
Bis acutum da mihi gladium
Duplae legis, novae ac veteris.

59. Ave, Iesu, granum triticeum,
Multum fructum
post mortem adferens,
Me aeternae vitae idoneum
Fac, peccata cuncta demoliens.

60. Ave, petra, sub qua protegimur
Inimici a torva facie,
Cum post mundi
finem deducimur,
Ubi verae assunt deliciae.

61. Ave, Iesu, qui te timentibus
Frumentum es et refrigerium,
Naufragemur
ne mundi fluctibus,
Sublevamen da necessarium.

62. Ave, Iesu, lux, cuius radio
Dissolvuntur legis mysteria,
Nos, quos caecat mundi ambitio,
Pietate tua humilia.

63. Ave, Iesu, tutor credentium,
A timore hostis quos sublevas,
A conventu nos malignantium
Nunc defende, premens insidias.

64. Ave, Iesu, inferni aciem
Percussisti qui manu valida,
Mentis meae impingua maciem,
Uti in te sit superfervida.

65. Ave, fons et origo gaudii
Populorum, quos unda renovas,
Tribulatis da refrigerii
Opem, quos per ignem examinas.

66. Ave, iter, per quod qui graditur
Oberrare nequit per tenebras,
Per te via angusta panditur,
Qua venitur ad sedes superas.

67. Ave, Iesu, qui hostes dissipas,
Qui oderunt te in hoc saeculo,
Cogitationes fumiferas
Longe fac a cordis oppidulo.

68. Ave, cuius nomen cum cantico
Collaudamus
nunc et in saeculum,
Nos a fundo emerge limico,
Per quod solet oriri scandalum.

69. Ave, qui nos tuis praesidiis
Liberasti ab hostis furia,
Da, malorum victis opprobriis
Exsultemus tecum in gloria.

70. Ave, Iesu, protector populi
Dimicantis adversus zabulum,
Truculenti quos turbant aemuli,
Tu solamen largire sedulum.

71. Ave, Iesu, rex regum omnium,
Tuae pacis dans abundantiam,
Per natalis tui mysterium
Tuam nobis
iam praesta gratiam.

72. Ave, Iesu, qui mundis cordibus
Te videndum spondes in patria,
A peccati nos munda sordibus
Gratiarum praebens donaria.

73. Ave, Iesu, perpes hereditas
Beandorum in caeli curia,
Ne me, quaeso, tangat calamitas,
Quam molitur hostilis furia.

74. Ave, Iesu, cui confitebimur
Implorantes misericordiam,
Peccatorum
fascem, qua premimur,
Per divinam leva clementiam.

75. Ave, auctor pacis et gratiae,
Qui vicisti arcum et gladium,
Per virtutem tuae potentiae
Bellum aufer paci contrarium.

76. Ave, Iesu, cuius memoria
Maestis dulcis est delectatio,
Fera turbat me iracundia,
Quam compescat tua dignatio.

77. Ave, petra, de cuius latere
Sacramentum fluxit baptismatis,
Quo renatos dignare munere
Consolari aeterni pneumatis.

78. Ave, Iesu, quo nihil dulcius,
Devotorum refovens animum,
Sis peccatis meis propitius
Propter nomen
tuum sanctissimum.

79. Ave, Iesu, ad caeli pascua
Qui deducis
credentem populum,
Mentes nostras sorde evacua
Et depelle omne periculum.

80. Ave, Iesu, dulcedo mellica,
Pia cibans corda fidelium,
Servitute de Aegyptiaca
Nos absolve dans refrigerium.

81. Ave, Iesu, protector pauperum,
Quorum causas benigne suscipis,
Me resolve
nunc, quaeso, miserum
Ab habenis inferni principis.

82. Ave, Iesu, cui nemo similis
Hic in terra nec in caelestibus,
Servus tuus te petit humilis,
Ut defendas ipsum ab hostibus.

83. Ave, amor et desiderium
Cordis mei, Iesu dulcissime,
Caeli me fac intrare atrium,
Sic te vigor exorat animae.

84. Ave, Iesu, exorta veritas
De Maria intacta virgine,
Tua nobis praestet benignitas,
Ut salvemur in mundi turbine.

85. Ave, miserator et Domine,
Cuius semper manet imperium,
Gloriantem in tuo nomine
Salva tuae ancillae filium.

86. Ave, cuius per mundi spatium
Latitudo claret imperii,
Nos ad chorum
tecum laetantium
Per ducatum duc evangelii.

87. Ave, Iesu, qui inter mortuos
Liber claustra fregisti inferi,
Incidamus ne in perpetuos
Ignes, ope succurre celeri.

88. Ave, Iesu, fundator machinae
Mundi eiusque plenitudinis,
Exsultantes in tuo nomine
Donis dita beatitudinis.

89. Ave, Iesu, asylum exsulum,
Turbatorum mortis formidine,
Me custodi nunc et in saeculum
Ab aeterni ignis uredine.

90. Ave, Iesu, qui tuis servulis
Pandis aures, ut hos exaudiant,
Manda, quaeso, beatis angelis,
Ut in vita hac nos custodiant.

91. Ave, cuius facta magnifica
Collaudamus
nunc et perenniter,
Nos ut cedrum,
quaeso, multiplica,
Ut vivamus odorabiliter.

92. Ave, Iesu, qui fortitudine
Es indutus devincens zabulum
Ab aeternae amaritudine
Mortis tuae defende famulum.

93. Ave, qui per arta itinera
Ad aeternam vitam nos dirigis,
Membra tua nos fove tenera,
Qui, quae nobis
desunt, intellegis.

94. Ave, Iesu, rex creans omnia,
Iubilamus cui totis cordibus,
Gregem tuum aeternis satia
Alimentis cum caeli civibus.

95. Ave, Iesu, cuius praesentiam
Promiserunt dicta prophetica,
Nos mundatos per paenitentiam
Tandem transfer
ad regna caelica.

96. Ave, Iesu, quem sancti angeli
In supernis adorant iugiter,
Capiamur ne fraude zabuli,
Nos custodi, peto humiliter.

97. Ave, cuius fama velocius
Vento currit per mundi climata,
Servis tuis succurre ocius,
Quos peccati premunt demerita.

98. Ave, candor
sidusque splendidum,
Illustratur quo caeli civitas,
Me fulgore tuo fac canditum,
Quem peccati obfuscat nigritas.

99. Ave, Iesu, aeterne Domine,
Iubilamus cui in laetitia,
Absolutos ab omni crimine
In aeterna perduc nos atria.

100. Ave, Iesu, cui simplicitas
Semper placet ac innocentia,
A me, quaeso, omnis duplicitas
Elongetur atque superbia.

Quinquagena III.

101. Ave, de excelso prospiciens,
Ut audires
vinctorum gemitum,
Te mens mea petit caecutiens,
Ut ipsius expurges abditum.

102. Ave, Iesu, cui benedicimus,
Patri quoque
cum sancto spiritu,
Te ex toto corde exposcimus,
Ut nos redimas ab interitu.

103. Ave, Iesu, cuius stabilitas
In aeternum manet immobilis,
Tuo nutu nostra infirmitas
Protegatur a sanctis angelis.

104. Ave, cuius carnis susceptio
Nostra compro-
batur hereditas,
Tua tergat amara passio
Mentis nostrae
sordes praeteritas.

105. Ave, Iesu, cuius potentia
Creaturae est ineffabilis,
Corda nostra reple laetitia
A peccati absolvens vinculis.

106. Ave, liberator fortissime,
Hostis vincla
rumpens tyrannica,
Cibo tuae carnis dulcissimae
Corda nostra reple famelica.

107. Ave, cuius nubes imbriferae
Infideles populos irrigant,
Noli servos turbatos spernere,
Pro salute qui ad te clamitant.

108. Ave, quem ferina protervitas
Synagogae sprevit mulimode,
Linguas tua compescat pietas
Contra servos
latrantes perfide.

109. Ave, Iesu,
summum principium
Cuncta simul creans ex nihilo,
Cum extremum erit iudicium,
Opem tuo largire servulo.

110. Ave, Iesu, nostra redemptio,
Pater misit quem suis populis,
Mente, carne quoque deficio,
Nunc succurre,
quaeso, amabilis.

111. Ave, lumen ortum in tenebris,
Ubi sol non potest accedere,
Ne corrumpar
mundi illecebris
Me illustra superno iubare.

112. Ave, cuius nomen laudabile
Praedicatur per
mundi ambitum
Tu, cui nihil est impossibile
Carnis in me refrena impetum.

113. Ave, Iesu, qui te timentibus
Benedicis magnis et parvulis,
Ne confundar
cum descendentibus
In infernum, te peto humilis.

114. Ave, Iesu, qui tuis requiem
Das in regione viventium,
Caeni mei aufer congeriem,
Terrae tradar ne morientium.

115. Ave, Iesu, solamen unicum
Orthodoxae matris ecclesiae,
Cerne vota
benignus supplicum,
Metam ponens
nostrae miseriae.

116. Ave, Iesu, aeterna veritas,
Quae cum patre
regnas in saeculum,
Tibi laudes reddentem debitas
Intuere benigne populum.

117. Ave, miserorum fiducia,
Fortitudo, spes et praesidium,
Tua nobis sit tolerantia
Passionum vitae subsidium.

118. Ave, Iesu, auctor iustitiae,
Per quam transit
exsul in patriam,
Donum in nos reforma gratiae,
Praestans nobis
virtutum copiam.

119. Ave, Iesu, per quem destruitur
Huius mundi saeva malitia,
Incolatum mens mea patitur,
Consoletur quam tua gratia.

120. Ave, Iesu, vigil dulcissime,
Non dormitans
neque obdormiens,
Meae gressus dirige animae,
Hanc ab omni malo custodiens.

121. Ave, caeli principans civibus,
Quibus praestas
aeternam gloriam,
Domum tuam inambulantibus
Pacis tribue abundantiam.

122. Ave, Iesu, qui in miseriis
Tuis praesto es per clementiam,
Superborum pulsis opprobriis
Nobis praesta misericordiam.

123. Ave, Iesu, quem sancti sedule
Benedicunt cordis tripudio,
Nomen tuum per venerabile
Nobis assis tuo praesidio.

124. Ave, Iesu, qui rectis cordibus
Semper ades tuo auxilio,
Me depressum iniquitatibus
Intuere vultu propitio.

125. Ave, sator optimi seminis,
Ex quo crescunt
turbae fidelium,
Seminantes
nunc nos in lacrimis
Fac post mortem
metere gaudium.

126. Ave, Samaritane inclite,
Super cives tuos qui vigilas,
Obsecramus te nunc sollicite,
Uti mentes nostras custodias.

127. Ave, patris o sapientia,
Gyrum caeli sola circuiens,
In amoris nos abundantia
Tui sis frequenter reficiens.

128. Ave, Iesu, qui crucem baiulans
Es in locum ductus supplicii,
A peccati nos fasce sublevans
Praesta nobis donum consilii.

129. Ave, Iesu, misericordia
Apud quem est
atque redemptio,
Servi tui, quaeso, contagia
Deleantur tuo subsidio.

130. Ave, Iesu, cuius auctoritas
Per scripturas relucet saeculo,
Mentes, quas ob-
caecat stoliditas,
Veritatis repleas pabulo.

131. Ave, in quo sanctificatio
Summi patris clare effloruit,
Quando hostes stravit confusio
Et electus salutem induit.

132. Ave, supra
quem sanctus spiritus
In columbae descendit specie,
Te exoro, licet immeritus,
Ut me ungas hoc dono gratiae.

133. Ave, cuius nos benedictio
In securitatem constituit,
Cum sanctorum
iungas consortio,
Quibus fides tua nos miscuit.

134. Ave, cuius dulcedo nominis
Nectar praebet
devotis cordibus,
Per virtutem aeterni flaminis
Mentes nostras
expurga sordibus.

135. Ave, sol de supernis oriens,
Diaphana cuncta irradians,
Sis peccati nubes demoliens
Et amore tuo nos satians.

136. Ave, consolator dulcissime
Captivorum mundi miseria,
Supplicantes tibi humillime,
Cives fore fac caeli patria.

137. Ave, iudex, qui complacaberis
Hymnis atque confessionibus,
Me emunda a labe sceleris,
Ne inferni tradar praedonibus.

138. Ave, Iesu, per quem scientia
Patris praedicatur mirabilis,
Passionis tuae insignia
Nos a mentis solvant piaculis.

139. Ave, Deus meus et Domine,
Qui cum patre
regnas et spiritu,
Me defende,
quaeso humillime,
Ab aeternae mortis interitu.

140. Ave, per quem
speramus veniam
Nobis dari ex dono gratiae,
Ori meo pone custodiam,
Ne in verbis ruam malitiae.

141. Ave, Iesu, solamen pauperum,
Spes, asylum et consolatio,
Hinc conductum
da nobis prosperum,
Ut in caelis sit nostra portio.

142. Ave, Iesu, qui per potentiam
Nos levasti oppressos scelere,
Flagitantes misericordiam
Lucis tuae illustra iubare.

143. Ave, petra o limpidissima,
Qua Golias saevus prosternitur,
Per te mea devincat anima
Passiones
carnis, quis premitur.

144. Ave, cunctis
qui da viventibus
Opportuno escam in tempore,
Beatorum me ciba dapibus,
Terrenorum
qui premor pondere.

145. Ave, Iesu, ductor tritissime
Oberrantum a caeli gaudiis,
Me pupillum potenter redime
A pravorum cunctis iniuriis.

146. Ave, Iesu, qui pressos scelere
Scripturarum
infundis pluviis,
Nos exutos corvino vellere
Nunc virtutum orna induniis.

147. Ave, Iesu, patris eloquium,
Cuius sermo currit velociter,
Mortis tuae per beneficum
Carne tua nos ciba dulciter.

148. Ave, Iesu, qui merces unica
Et corona es triumphantium,
Fatigato per mundi lubrica
Mihi, quaeso, praebe solacium.

149. Ave, Iesu, qui promerentibus
Sempiternam
das caeli gloriam,
Te devoto corde poscentibus
Peccatorum largire veniam.

150. Ave, Iesu, per quem evasimus
Satanina multa pericula,
Unde iuste te benedicimus
Nunc et per infinita saecula.

Orat. ms. Tegrinsense anni 1466. Clm. Monacen. 19991. fol. 271a sqq. — „Incipit aliud psalterium de dulcissimo Domino nostro Iesu Christo. — 40, 3 fortiter.

IV.

DE BEATA MARIA

PSALTERIUM TRIPLEX.

X. Psalterium Primum.

Hymnus prooemialis.

1. O Nazareni floris radix inclita,
Quem concepisti de superno pneumate,
Tandem enixa virgo tamen permanes,
Vultu sereno nos benigne respice,
Odae praesentis dum litamus victimam.

2. Nil hoc profecto altius mysterio,
Quo comprobatur humanari deitas,
Mundi auctorem creaturam effici
Eiusque lactis pasci alimonia,
Cuius est ipse essendi principium.

3. Dei perennis nempe exstat filius,
Per genituram a quo semper nascitur,
Praenuncupatus ore qui prophetico
Emmanuel est sive Nobiscum Deus,
Per quem creavit cuncta existentia.

4. Hinc se videndum praestitit mortalibus,
Ex te, beata, corpus sumens leteum,
Ut, dum caducum portat aeternus Deus,
Transire nostrum posset ad caelestia,
Carne peremptus et resurrexit Deus.

5. Hunc, virgo prudens, tuis flecte precibus,
Ut nos dignetur dono sapientiae
Illuminare, quo tua praeconia
Mente sincera recolamus iugiter
Per infinita saeculorum saecula.

Quinquagena I.

1. Ave, virgo, Christi puerpera,
Cum quo iucundaris in aethere,
Vitam meam, exoro, prospera,
Ut hac oda te laudem libere.

2. Ave, virgo, quam geneologus
Genuisse Deum explicuit,
Te delectet versus semilogus,
Quem poesis mater elicuit.

3. Ave, virgo, virtute praedita,
Inimici qua dentem conteris,
Corda nostra mundanis dedita
Erigendo coniunge superis.

4. Ave, stella orta divinitus,
Cuius splendor inferna penetrat,
Per te irae solvatur impetus,
Quae ut pestis
mentem degrandinat.

5. Ave, reparatrix iustitiae,
Mundi gravi succurrens lapsui,
Sinum pande misericordiae,
Aurem meo praebens hortatui.

6. Ave, pyxis unguentaria,
Medicamen contritis offerens,
Infirmorum per probra varia
Restauratrix sis
sanum conferens.

7. Ave, gemma, cuius praeclaritas
Dei splendet in diademate,
Tua suffragetur benignitas,
Phlegethontis ne mergar gurgite.

8. Ave, o gloriosa domina,
Elevata es super angelos,
A me cuncta prorsus extermina,
Quae divinos offendunt oculos.

9. Ave, lex testamenti gratiae,
Aptos gemmis
virtutum phalerans,
Donum mihi da patientiae,
Biliosam mentem pacificans.

10. Ave, cuius est gloriositas
Mihi cunctisque ineffabilis,
Sordes meas purga praeteritas,
Ne nex me necet infinibilis.

11. Ave, virgo, cuius per gratiam
Mentes corroborantur stolidae,
Vagabundum per inconstantiam
Redde, quaeso, me vitae solidae.

12. Ave, stella maris praefulgida,
Parentelis orta regalibus,
Corda nostra illustra turbida,
Excaecata noxis carnalibus.

13. Ave, virgo sapientifera,
Deum nobis gignens in homine,
Meum purga os, mater tenera,
Dolo atque amaritudine.

14. Ave, cuius solamen efficax
Huius mundi lenit angariam,
Per te via planetur difficax,
Quae in caeli perducit patriam.

15. Ave, virginitatis lilio
Ante, in et post partum redolens,
Me commenda dilecto filio,
Quando mundum
relinquam moriens.

16. Ave, rubus ardens in eremo,
Gignens prolem
sed virgo permanens,
Exorantes te corde intimo
Sis ab hoste maligno protegens.

17. Ave, virgo amore carior,
Devotorum exsistens mentibus,
Placa mentis furorem, deprecor,
Ne rependam male dicentibus.

18. Ave, sponsi reclinatorium,
Quo pausavit
ter tribus mensibus,
Sequax esse meum arbitrium,
Precor, Dei fac sacris legibus.

19. Ave, quae humano defectui
Succurristi Deum parturiens,
Me altaris coapta esui
Vitiosa cuncta abiciens.

20. Ave, cuius proles vi propria
Axem victor scandit astrigerum,
Esto nobis post transitoria
Ductrix, ne
mergamur in tartarum.

21. Ave, cuius maternam animam
Mortis Christi
transfodit gladius,
Hymnodiam hanc tibi rancidam
Decantanti succurre ocius.

22. Ave, quam per viam iustitiae
Deus duxit ad caeli gaudia,
Mentem meam confectam macie
Gratiarum potu inebria.

23. Ave, scala, per quam rex gloriae
Ad frangendum
descendit inferum,
Consolare me tua facie
Relinquentem
hunc mundum miserum.

24. Ave, virgo, flos innocentiae,
Fama mundum
per totum redolens,
Per virtutem tuae praesentiae
Inimicus fugetur pestilens.

25. Ave, gemma splendens aetherea,
Thronum ornans regis iustitiae,
Madefactum me cupidinea
Faece rivo emunda gratiae.

26. Ave, per quam patet fidelibus
Paradisi via praelucida,
Mihi atque meis parentibus
Sis reductrix ad caeli fulgida.

27. Ave, virgo virtutum germine
Creaturis florens prae omnibus,
Me exutum carnali tegmine
Angelorum iunge concentibus.

28. Ave, cuius forma egregia
Unicornem allexit superum,
Mundi huius tolle naufragia,
Lites aufer,
da pacem temporum.

29. Ave, cuius natus ab inferis
Victo rege peccati rediit,
Resurgendo a tumba funeris
Gloriosus tibi apparuit.

30. Ave, cedrus o altitudinis,
Fastu tamen carens superbiae,
Donum mihi da fortitudinis,
Qui conturbor hostili rabie.

31. Ave, virgo, radix germinea,
Florem campi
gignens credentibus,
Eius suavi odore recrea
Perforatos peccati sentibus.

32. Ave, quam iustorum religio
Harmoniae laudat concentibus,
Procelloso nos a naufragio
Tuis sacris conserva precibus.

33. Ave, mortis o abolitio,
Vitam nobis
restaurans caelicam,
Me notatum hostis cauterio
Normam solve per evangelicam.

34. Ave, cuius est dulcis filius
Flagris dire caesus et alapis,
Tuis, quaeso, me solve precibus,
Vinclis vinctum
inferni principis.

35. Ave, lampas o indeficiens,
Illustrata caelesti lumine,
Cor eodem meum caecutiens
Purga, precor, ab omni crimine.

36. Ave, quam virtutes uranicae
Oda laudant mirae dulcedinis,
Pronitatem furoris abice,
Donum mihi
dans mansuetudinis.

37. Ave, per quam mens reviviscere
Potest prius peccatis mortua,
Damasceno me pressum onere
Manu tua potenti subleva.

38. Ave, virgo piatrix scelerum,
Qui gravamur in conscientia,
Nobis confer iustorum operum
Bonum finem cum sufferentia.

39. Ave, gemma auro splendidior,
Cuncta mundi illustrans spatia,
Me, peccati qui faece tenebror,
Tuo fulvo splendore radia.

40. Ave, mater prolis ingenuae
Eligente te Dei gratia,
Vitae meae, quaeso, occiduae
Det solamen tua clementia.

41. Ave, navis ferens suffragia,
Quae divinum
mulcent imperium
Concinentem tua praesagia
Duc in caeli epulatorium.

42. Ave, vera spes veri gaudii,
Qua levamur pressi maestitia
Me, quem motus
perturbant varii,
Sublevare tua clementia.

43. Ave, qua paradisi ianua
Aperitur clausa a saeculo,
Furnam carnis culpam evacua,
Cui adhaesi heu corde sedulo.

44. Ave, virga Assueri aurea,
Signum mundo
datum clementiae,
Cervix mea frangatur ferrea,
Per te capax ut fiat gratiae.

45. Ave, virgo sapientissimi
Salomonis reclinatorium,
Arcum nostri
hostis nequissimi
Tuum frange per adiutorium.

46. Ave, videns ab olinifero
Monte natum
caelum ascendere,
Fac, beata, me tibi, obsecro,
Sapienter hanc odam psallere.

47. Ave, mundi praecelsa domina,
Cui hoc carmen
libo harmonicum,
Deplorantem me mea crimina
Duc in campum paradisiacum.

48. Ave, virgo fons manans satie
Gratiarum rivos credentibus,
Aqua pota me sapientiae
Comparatum insipientibus.

49. Ave, virgo, cui libens offero
Carmen istud fructu eximium,
Ad tribunal cum ductus fuero,
Tuum salvet me patrocinium.

50. Ave, per quam misericordiam
A superno meremur numine,
Prece tua velut nix albeam,
Qui peccati turpor nigredine.

Quinquagena II.

51. Salve, virgo, arbor fructifera,
Fructum ferens vitae perpetuae,
Pia mater, nostra facinora
Dele et ab hoste nos erue.

52. Salve, per cuius opificium
Lapsus redit ad statum gratiae,
Cordi meo caeco per vitium
Lumen mitte intellegentiae.

53. Salve, virgo, cuius memoria
Dulcis mihi exstat refectio,
Odae huius sume donaria,
Quae devoto libo servitio.

54. Salve, virgo, urbs fortitudinis,
Circumsaepta virtutum moeniis,
Praegravato mole formidinis
Sis munimen tuis praesidiis.

55. Salve, virgo, thronus eburneus
Regis hierarchiae angelicae,
In conflictu ne nos tartareus
Hostis vincat, te ipsam obice.

56. Salve, quae in stellato solio
Exaltaris iuxta altissimum,
Verbi Dei acuto gladio
Servi tui transfige animam.

57. Salve, quae ducatu angelico
Exsaltata es super sidera,
Me ab igne tuta venefico
Propinante philtrum per scelera.

58. Salve, virgo cuius corrigiae
Chorus adfluit apostolicus,
Tuo, deprecamur, suffragio
Adiuvetur coetus catholicus.

59. Salve, stella, cuius micamine
Illustrantur corda maerentia,
Tuo solve, precor, oramine
Infinita, quae gessi, vitia.

60. Salve, turris o invincibilis,
Contra hostes
dans propugnacula,
Te rogantem his laudum titulis
In aeterna duc tabernacula.

61. Salve, mater salutigeruli,
Concepisti quem sancto spiritu,
Gubernatrix sis tui famuli
Ab aeterno servans interitu.

62. Salve, cuius videntes faciem
Recreantur cordis mulcedine,
Mentis meae impingua maciem,
Caritatis Dei pinguedine.

63. Salve, candens flos super lilia,
Odoramen dans castimoniae,
Tela hostis fac me subtilia
Superare vi sanctimoniae.

64. Salve, cuius laudes hymnificas
Cecinerunt summa praesagia,
Nos in locum
duc, quem inhabitas,
Tua, deprecor, per suffragia.

65. Salve, virgo, quae iubilamine
Cordis Deum laudas hilariter,
Odas tuas frequenti rumine
Concinentem salva perenniter.

66. Salve, sidus, cuius a superis
Fulgor micat, ut nos illuminet,
Voluntates in mundi tenebris
Lucis tuae splendor irradiet.

67. Salve, cuius est per auxilium
Diminuta hostilis dynamin,
Tuum, quaeso, ostende filium
Mihi contemplandum
cum Beniamin.

68. Salve, dignum Dei sacrarium
Perornatum cunctis virtutibus,
Te laudantis emunda animam,
Putrefactam peccati faecibus.

69. Salve, margarita splendifera,
Diadema ornans altissimi,
Adiuvamen meum accelera,
Quem infestant
hostes taeterrimi.

70. Salve, quam hac
oda psalmigrapha
Laudo gloriantem in superis,
Peccatorum dele chirographa,
Vanitatis quae scripsit litteris.

71. Salve, cuius ac Dei filio
Promunt magi Eoa munera,
Irrorari nos stillicidio
Gratiarum benigna impetra.

72. Salve, praedicanda in saeculis,
Summi patris quam amat unicus,
Salus nobis sis in periculis,
Quae intentat
hostis altrinsecus.

73. Salve, paenitentum causidica
Consolatrixque
clemens inopum,
Pellis mea, fac, Aethiopica
Permutetur in vellus ovium.

74. Salve, vitis o fructuaria,
Vini meri propinans calicem,
Potestate ab adversaria
Tuum, quaeso,
defende supplicem.

75 Salve, cuius nati mors inclita
Infernalem confregit carcerem,
Pete mihi, dimittat debita
Ante meum
discessum lugubrem.

76. Salve, arbor o fertilissima,
Figurarum florescens flosculis,
Mentis meae, exoro, intima
Gratiarum consperge rivulis.

77. Salve, quae a choris angelicis
Veneraris ac Dei populo,
Frange panem caeli famelicis
Tui ventris pistum fornaculo.

78. Salve, quae fuisti materies,
De qua Deus
assumpsit hominem,
Emundetur servi luxuries
Tuam, virgo,
per pulchritudinem.

79. Salve, imperatrix clarissima,
Caeli, mari
terraeque principans,
Per te mea soletur anima,
Quam perturbat
ferus exterminans.

80. Salve, sidus fulgore caelicum
Plus relucens
quam stellae ceterae,
Mentem meam, quam Pelusiacum
Onus gravat, illustra iubare.

81. Salve, mater
caelorum principis,
Peperisti quem
virgo permanens,
Carmen tui accepta mancipis
Gratiarum odorem redolens.

82. Salve, virgo, cui vita caelibe
In creatis non exstat similis,
Favorosam te mihi exhibe
Odam istam sumens amabilis.

83. Salve, cuius beati oculi
Deum contemplantur
perenniniter,
Flatus tui decedens servuli
Invehatur caelis velociter.

84. Salve, virgo, terra fructifera,
Vitae nobis gignens edulium
Epularum, o mater tenera,
Sympolonem
fac me caelestium.

85. Salve, virgo, stirpe ingenua
Generata Dei oraculo,
Honorantem te mente cernua
Pietatis respice oculo.

86. Salve, spei fundamen stabile
Christianam fidem scientium,
Consolare cor meum flebile,
De supernis mittens solacium.

87. Salve, virgo, hosti terribilis
Et castrorum cincta praesidio,
Me prex tua irreprensibilis
A virtutum levet naufragio.

88. Salve, caeli regina nobilis,
Genuisti quae Dei filium,
Finis vitae meae plorabilis
Tueatur tis per axilium.

89. Salve, virgo, flos dulce redolens,
Spiramentum virtutum omnium,
Gressus meos
sis, quaeso, dirigens
Beatorum ad contubernium.

90. Salve, virgo, cuius per merita
Reformamur
ad statum pristinum,
Superare fac me phantasmata,
Quis perturbor
instinctu daemonum.

91. Salve, arbor palma sublimior,
Stans ornata virtutum floribus,
Me, hac oda qui te nunc veneror,
Ab inferni praeserva foribus.

92. Salve, porta, per quam fidelibus
Salus intrat mentis et corporis,
In procinctu belli pugnantibus
Administra solamen roboris.

93. Salve, pupillorum opifera,
Spes, asylum atque solacium,
Cordis mei planctum considera,
Natum mihi reddens propitium.

94. Salve, quae sanctitatis tramite
Angelorum excellis agmina,
Te precantem obstipo capite
Per amorem tibi adglutina.

95. Salve, virgo pulchrior Noëmi
Puritate et sanctimonia,
Ne permittas, precamur, oprimi,
Quos impugnant
saeva daemonia.

96. Salve, virgo, quae caeli ianuas
Intrans regnas
cum Deo perpetim,
Amamentum meum ne respuas,
Quo cogente te laudo affatim.

97. Salve, virginitatis speculum,
Matris tamen
honorem retinens,
Me pangentem
honorem sedulum
Tuum tua sis prece refovens.

98. Salve, mater mundi opificis,
Cum quo regnas in caeli sedibus,
Verbis tuis hunc delenificis
Demulcere stude credentibus.

99. Salve, cuius natus in umeris
Sacris ovem revexit perditam,
Viam rege nostri itineris
Per virtutum tibi ingenitam.

100. Salve, tribu quae ex Iudaica
Nata ornas hanc multipliciter,
Detractorum iacula fellica
Declinare fac me subtiliter.

Quinquagena III.

101. Gaude, cuius fulget manubries
Super aurum atque topazion,
Hostis per te frenetur rabies,
Qua intentat nobis supplicium.

102. Gaude, comes peregrinantium
Ierarchiaeque caeli domina,
Beatorum da contubernium
Modulanti
haec laudum carmina.

103. Gaude, virgo, cella vinaria,
Vinum nobis
propinans gratiae,
Me nutantem
per mundi varia
Firma, precor, dono constantiae.

104. Gaude, pietatis vicaria,
Irae Dei constringens impetum,
Captione da carceraria
Stygis ne con-
fringar post obitum.

105. Gaude, orbis regina inclita,
Supernorum fruens deliciis,
Sensus nostros
auscultans visita,
Hos reformans deiectos vitiis.

106. Gaude, planta caelestis hortuli,
Suavitatis
producens palmitem,
Quaeso, tui ex corde famuli
Eradica peccati cespitem.

107. Gaude, virgo,
quam laus harmonica
In excelsis extollit iugiter,
Odae huius ausculta cantica
Aurem flectens misericorditer.

108. Gaude, virgo, quae passo filio
Astitisti lacrimabiliter,
Hostes tuo frena auxilio
Insectantes nos odibiliter.

109. Gaude, mater
nostri Melchisedech,
Nempe ipse est rex iustitiae,
Tua prece vincam Abimelech
Malignorum stipatum acie.

110. Gaude, virgo,
cuius memoria
Desolatis est consolatio,
Dignos sacra nos eucharistia
Tua faciat intercessio.

111. Gaude, virgo, cuius iustitia
Manet ex hoc
nunc et in saeculum,
Me habeto tunc in memoria,
Cum incumbit
mortis periculum.

112. Gaude, cuius fama fraglantior
Rosa mundi spirat per climata,
Me, qui faece peccati inquinor,
Munda per virtutum aromata.

113. Gaude, per quam
caelorum aditum
Promerentur fideles populi,
Muni meum, exoro, exitum
De Aegypto istius saeculi.

114. Gaude, relevatrix iacentium,
Depressorum peccati onere,
Animarum poenis degentium
Audi voces clamantes misere.

115. Gaude, radix et virga Iessea,
Florem gignens
splendore rutilum,
Corda nostra expurga ruscea,
Peccatorum
disrumpens vinculum.

116. Gaude, virgo,
cuius cum memoror,
Consolamen mentis recipio,
Me, qui odam
hanc tibi modulor,
Tuo semper fulci praesidio.

117. Gaude, virgo,
linquens exsilium
Huius mundi gaudes perpetuo,
Inter me et dilectum filium
Foederatialem te statuo.

118. Gaude, operatrix magnifica
Exemplarque
virtutum omnium,
In extremis me beatifica
Promulgantem
tuum praeconium.

119. Gaude mater,
ornans Davidicum
Germen donis atque virtutibus,
Natum tuum nobis pacificum
Redde nostris
offensum actibus.

120. Gaude, virgo,
prae cunctis celebris
Decoratis per sapientiam,
Me gravatum curis anxiferis
Consolare ferens suppetiam.

121. Gaude, mater
educans Dominum,
Reparantem caeli confinia,
Cunctas aufer
causas iurgaminum.
Eorumque diversiclinia.

122. Gaude, o beata caelicola,
Deum laudans
cum cordis iubilo,
Cum decedent nostra spiracula
Beatorum haec iunge populo.

123. Gaude, o gloriosa domina,
Benedicta prae cunctis aliis,
Me peccati gravatum sarcina
Tuis leva sanctis praesidiis.

124. Gaude, cuius corpus virgineum
Carnis nostrae evasit tabida,
Servi tui cor arundineum
Fulcimentis tuis consolida.

125. Gaude, quae ornata virtutibus
Es ad caeli perducta gaudia,
Mihi atque meis tribulibus
Gratiarum praesta stipendia.

126. Gaude, arbor paradisiaca,
Fulta cunctis virtutum floribus,
Fructus tuos mihi communica,
Praestans bonis
pollere moribus.

127. Gaude, cuius glorificamine
Condelector his in carminibus,
Tuae precis me exoramine
Electorum iunge agminibus.

128. Gaude, dispensatrix munifica,
Te laudantum ditans inopiam,
Me certantem, quaeso, fortifica
Expugnando hostis potentiam.

129. Gaude, cuius orationibus
Convertuntur ad fidem exteri,
Honorantes te in his laudibus
A profundo praeserva inferi.

130. Gaude, mater Christi eximia,
Nominosa in mulieribus,
Passione me pressum nimia
Sana et a mentis vulneribus.

131. Gaude, gloriosa
(Christi) theotocos,
Quae meruisti
Christum gignere,
Ad excessus eius theoricos
Me digneris,
quaeso, perducere.

132. Gaude, praeelecta a saeculo
Ad conceptum
Christi thearchicum,
Caritatis me liga vinculo,
Quo te amem,
Deum et proximum.

133. Gaude, o benedicta domina,
In superna regnans Ierusalem,
Sere in me virtutum semina,
Quibus fraudes
hostis mellificem.

134. Gaude, virgo,
cui mundi machina
Tota laudes nictanter resonat,
Dissidentum
mentes conglutina,
Quos hostilis livor degrandinat.

135. Gaude, cuius munificentia
Animarum ditat pauperiem,
De superna, exoro, gratia
Mentis meae ciba esuriem.

136. Gaude, virgo, cuius oramine
Inimici fugantur impetus,
Libertati me redde pristinae,
Babylonis
quem premit servitus.

137. Gaude, cuius
praeclaris meritis
Instaurantur ruinae caelicae,
Absolutum peccati debitis
Me phalangi apta angelicae.

138. Gaude, stella, cuius serenitas
Animarum illustrat tramites,
Lucis tuae, rogo, vicinitas
Tenebrarum fuget satellites.

139. Gaude, via, qua vitae portitor
Ad nos venit
carnem suscipiens,
Me, qui tibi hac oda famulor,
Sis ab inimicis eripiens.

140. Gaude, cuius iusti custodiam
Promerentur orationibus,
Assis mihi, precor, ne corruam
Adulationum sermonibus.

141. Gaude, virgo, cuius praesidio
Debellantur hostes tartarei,
Natus tuus tuo suffragio
Donet nobis regnum Elysii.

142. Gaude, clavis, absolvens noxios
Inimici a truce impetu,
Luctus nostros resolve anxios
Miserationis intuitu.

143. Gaude, virgo, funda Davidica,
Cuius lapis stravit allophylum,
Inter bella tuum daemonica
Consternatum
conforta famulum.

144. Gaude, virgo, cuius pro gloria
Symphonizo
hanc odam melicam,
Mentem meam peccati scoria
Obduratam lima per gratiam.

145. Gaude, odis
quam laudant melicis
Dia et marina et terrea,
Irretitum peccati pedicis
Per oramen tuum elaquea.

146. Gaude, cuius laude assidue
Psalmodiae odis insistimus,
Trinitati nos individuae
Recommenda, devote petimus.

147. Gaude, virgo cuius virtutibus
Argumenta succedunt fidei,
Tuis sacris virtutum laudibus
Ad superna concede provehi.

148. Gaude, quae in
caelo virgineis
Choris praees
et sanctis omnibus,
Te laudantem a subitaneis
Huius mundi defende casibus.

149. Gaude, virgo, quae iugi cantico
Collaudaris per caeli incolas,
Sensu carnis
me fructum lubrico
Loca inter paradisicolas.

150. Gaude, quae virtutum insigniis
Perornaris
prae sanctis omnibus,
Te laudantem sinceris studiis
Beatorum iunge spiritibus.

Parerga.

Super Magnificat.

1. Ave, cuius effamen cantici
Super mel atque favum redolet,
Per hoc contra bellum sophistici
Hostis robur
praebe, quod imminet.

Super Nunc dimittis.

2. Ave, cuius per mentem gladium
Transeundum praedixit Simeon,
Me ad tuum commenda filium,
Cui nomen est homousion.

Super Benedictus.

3. Ave, luminare fidelium,
Quo licebet cavere tenebras,
Me reducas ad tuum filium
Peccatorum foventem latebras.

Super Te Deum.

4. Ave, cuius cor super omnia
Amat patrem,
natum, paraclitum,
Depromentis tua praeconia
Cor refrena, precor, indomitum.

Super Confitebor.

5. Ave, mater Christi magnifica,
Quam collaudo mentali iubilo,
Mores meos, quaeso, modifica,
Ne hostili cadam tendiculo.

Super Ego dixi.

6. Ave, virgo, per quam ab inferis
Deus praedam
reduxit plurimam,
Cum cubile tumbae intravero,
Ad superna perducas animam.

Super Exsultat.

7. Ave, quae maledictum sterilis
Evasisti Christum parturiens,
Me sublima, o virgo nobilis,
Vitiorum a luto erigens.

Super Cantemus.

8. Ave, gratiarum mirophyla,
Te laudantes venustans affatim,
Cordis mei, quaeso, ab arcula
Onus grave propelle Philistim.

Super Audivi.

9. Ave, stella, sucurre algui
Mentis tuae splendore rutilo,
Meo assis de mundo itui
Sublevando precatu sedulo.

Super Audite caeli.

10. Ave, cuius magnificentia
Claret cunctis in mundi partibus,
Per te mihi doctrinae pluvia
Fluat, mentis
qua munder sordibus.

Super Benedicite.

11. Ave, virgo quam honorifice
Benedicunt creata omnia,
Servis tuis me, quaeso, adice,
Qui frequentant tua praeconia.

Conclusio totius operis.

12. O pia mater, o spes nostra vivida,
Sincero corde atque voto supplici
Toties ave tibi decantatibus
Succurre suis cunctis in miseriis,
Quibus gravantur mente vel in corpore.

13. Tot tibi, virgo, sint honoris tituli,
Quot sunt in aethre stellae, quot in fluctibus
Marinis guttae, quot in terra lapides,
Quotquot in agris flores vel arboribus,
Quot Phoebus spargit relucentes radios.

Cod. S. Petri Salisburgen. b II 3. saec. 15. fol. 177 b. A. — Orat. ms. Tegurinum anni 1467. Clm. Monacen. 19991. fol. 233 b. B. — Orat. ms. Tegurinum saec. 15. Clm. Monacen. 20005. fol. 67 a. C. — Orat ms. Tegurinum anni 1470. Clm. Monacen. 20021. fol. 228 b. D.

A hat folgende Bemerkungen: fol. 174 b: Prologus in sequentia tria psalteria decasyllaba gloriosissimae Dei genetricis. Folgt der Analecta VI, 11 mitgetheilte Brief des Frater Quisutis. — fol. 177 b: Incipit liber odarum beatissimae Mariae virginis, distinctus in tres quinquagenas. Constat metr(ic)o dactylico decassyllabico pindarico. Prima Quinquagena incipit feliciter. — B bemerkt am Schluss fol. 240 a: Praedicta haec psalteria fecit quidam Cardinalis cum opere sequenti. Dies opus sequens ist das Centinomium, Analecta VI, 71. — In C sind zur ersten Strophe Notenlinien gezogen, die Melodie ist aber nicht eingetragen.

Prooem. 1, 1 radix fehlt A. — 1, 3 tamen fehlt A — 5, 1 flectere A. — Psalt. Nach jeder Strophe folgen die Worte O Maria. — 2, 2 explicuit fehlt A. — 2, 8 es fehlt A B. — 10, 1 Cave cuius A; est fehlt A. — 19, 14 Dei fehlt A. — 33, 3 nodatum B. — 34, 4 Vinculis A. — 57, 4 Propinante fel atque filera A B. — 62, 4 Calcatis Dei A. — 67, 2 hostilis fehlt A. — 73, 3 sq. Pellis mea ociodica fac ut mutetur A. — 94. 3 obscipio A. — 88, 4 tuis per A. — 101, 1 manubrium A. — 191, 2 aurum et A. — 102, 1 comes fehlt A. — 104, 3 conceptione da A. — 106, 3 familiae A. — 110, 4 facit A. — 115, 1 Iesse A. — 117, 2 Huius mundi fehlt A. — 124, 2 tabita A. — 127, 3 in exoramine A. — 137, 4 phalangem A. — 139, 1 vitae fehlt A. — 150, 2 perornas A.

XI. Psalterium Secundum.

Oratio prooemialis.

1. O virgo felix, o novella gloria,
Caelestis arcis satraps nobilissima,
Inclina meis supplicationibus
Vultum gemellis cum diadematibus,
Cui posse soli cunctiparens subdidit.

2. Genetrix Christi, filia altissimi,
Elinguis oris, fautrix, move organum,
Largire comptum carmen infaustissimo,
Fac, ut tuarum mira laudum concinam,
Nam scis et ipsa posse mutos eloqui.

3. Nam meus haerens sermo lingua debili
Balbutit et modis laborat absonis,
Sed si superno rore respergas iecur
Et spiritali lacte pectus irriges,
Vox impeditos rauca laxabit sonos.

4. Sum mutus nempe, sed potens facundiae,
Unde tu, mater, nato tuo supplica,
Ut mihi donet plectrum eloquentiae,
Quatenus digne hymnos tuos proferam,
Quibus lauderis hic et in perpetuum.

5. Evangelista sparsit ipsum talia
Olim praecepta dedisse apostolis:
Nolite verba, cum sacramentum meum
Erit canendum, providentes quaerere,
Ego imparatis, quae loquantur, suggeram.

6. Frenentur in me corporum cupidines,
Tersa ut intus emicet prudentia,
Sic excitato prospice cacumine
Liberque flatu laxiore spiritus
Christi parentem rectius te praedicem.

7. Gloriam ergo tuam, virgo, resonent
Mecum fideles renati baptismate,
Sed id beata tu des nobis praemii,
Ut conregnemus tecum in caelestibus
Per indefessa saeculorum saecula.

Quinquagena I.

1. Ave, virgo, arbor fructifera,
Fructum suo ferens in tempore,
De eiusdem esu me repara
Peccatorum foedatum pulvere.

2. Ave, quae ex tribu Iudaica
Es electa in matrem Domini,
Labe prisca me solvens adplica
Dignitatis tuae servimini.

3. Ave, virgo, quae es continua
Succurrendo ad te clamantibus,
Removere digneris nocua,
Quibus premor ab adversantibus.

4. Ave, virgo, splendor laetitiae,
Corda replens superna gratia,
Cunctas aufer causas maestitiae,
Tribulatis praebens solacia.

5. Ave, qua, revertuntur praevia
Ad coronas electi perditas,
Oberrantem me nunc per devia
Ad virtutum reducas semitas.

6. Ave, spes et salus debilium,
Hos consolans donis largissimis,
Audi quoque preces flebilium
Te precantum cum piis lacrimis.

7. Ave, virgo,
per quam credentibus
Reserata est spei ianua,
Tuis me interesse laudibus
Circumspectione fac congrua.

8. Ave, o dominarum domina,
Admiratur quam universitas,
Nos transnantes
per mundi flumina
Ad polorum dirige semitas.

9. Ave, virgo, adiutrix omnium,
Te quaerentum mentis instantia,
Nostrum impleas desiderium
Dans amorem cum patientia.

10. Ave, beatorum laetitia,
Cuncta frangens
figmenta haeresum,
Accedentem te cum fiducia
Serva, ne mergatur in tartarum.

11. Ave, virgo, cuius nobilitas
Declaratur regali schemate,
Per te nobis lucescat veritas
Scripturarum contenta dogmate.

12. Ave, mater, salutis gentium,
Qua speramus misericordiam,
In agone mihi solacium
Praesta, ne in morte obdormiam.

13. Ave, virgo, natum parturiens
Rubicundum,
pulchrum et candidum,
Profugetur per te insipiens
Caupo virus propinans aspidum.

14. Ave, paradisi iucunditas,
Cum qua iustus
quisque tripudiat,
Nos praeservet tua benignitas,
Hostis pellax ne nos decipiat.

15. Ave, virgo stans Aaronico
Flore compta,
sed per mysterium,
Nos ligatos fune daemonico
Tuum solve per ministerium.

16. Ave, virga Iesse christifera,
Obumbrata aeterno numine,
Tibi carmen hoc fantem libera
Ab aeterni ignis uredine.

17. Ave, virgo, caeli delicias
Meruisti quae per munditiam,
Purga mentis meae spurcitias,
Ut te puro amore diligam.

18. Ave, mater gigantis strenui,
Procedentis a tuo utero,
Me coapta eius occursui,
Cum a carne eductus fuero.

19. Ave, virgo, innitens nomini
Dei nostri patris litamine,
Congaudentes beatitudini
Tuae tuo tuta tutamine.

20. Ave, mater Christi magnifica,
Quam honorant concentus caelici,
Vultu tuo tunc me laetifica,
Praesentabor cum summo iudici.

21. Ave, cuius exstitit virginal
Impollutum ab omni crimine,
Nos a truce conserva Belial
Tui ventris redemptos germine.

22. Ave, cuius precum instantia
Restauratur fides Theophilo,
Sitientes precantes satia
Pietatis de fontis poculo.

23. Ave, victrix qua dux militiae
Assur Holofernes prosternitur,
Donum nobis da innocentiae,
Cui virtuti caelum promittitur.

24. Ave, cuius prolis per sanguinem
Est amotus ensis versatilis,
Mentis meae dita pauperiem
Phalerando virtutum gemmulis.

25. Ave, stella o serenifica,
Tenebrarum pultrix formidinis,
Servi tui mentem purifica
Ab hac fugans imbres libidinis.

26. Ave, tutrix Deum timentium
Atque mentis illuminatio,
Me a feritate nocentium
Tua, quaeso, servet protectio.

27. Ave, benedicta a Domino,
Protectore in te sperantium,
Nos amoris renecte glutino,
Quos livoris turbat dissidium.

28. Ave, virgo, in cuius gremium
Se recepit fortis rhinoceros,
Obtinere sanctorum praemium
O beata fac me theotocos.

29. Ave, virgo, per quam beatitas
Est incepta humani generis,
Tua, precor, solvat benignitas
Habitantes in domo carceris.

30. Ave, virgo, amoris scrinimum,
Copulata sancto spiritui,
Cordis mei munda triclinium
Prolis tuae aptans amplexui.

31. Ave, arca Noe quae diceris,
Mundum salvans
peccatis naufragum,
Expiatrix sis mei sceleris,
Reconcilians Deo prodigum.

32. Ave, virgo, quae a credentibus
Veneraris per laudem congruam,
Infrenato me Dei laudibus,
Ne ut equus in praeceps corruam.

33. Ave, fax caelestis candelabri,
Peccatorum resolvens loculos,
Super foedum caeno volutabri
Pietatis reflecte oculos.

34. Ave, virgo, per cuius filium
Reparatur in mente debilis,
Esto mihi in adiutorium,
Ne ut arbor evellar sterilis.

35. Ave, virgo, et fons irrigue
Omnis boni et plenus gratia,
Ambulare sic me fac congrue,
Ne offendam quemquam malitia.

36. Ave, relevatrix labentium,
Hos a casu clementer sublevans,
Purga sordes
nostrarum mentium,
Quos foedavit caro tabificans.

37. Ave, virgo, flore stans florida,
Cuius odor mentes inebriat,
Corda nostra peccatis morbida
Sana, hostis noster quae sauciat.

38. Ave, mater prolis altissimae
Pietatisque thesaurarium,
In diei hora novissima
Mihi, precor, sis adiutorium.

39. Ave, stella, marina fulgida,
Illustratur qua mentis caecitas,
Corda nostra expurga sordida,
Inquinavit quae mundi vanitas.

40. Ave, virgo, rosa de Iericho,
Fama olens per mundi climata,
Me, qui carmen hoc tibi porrigo,
A peccati morte resuscita.

41. Ave, fons, ad quem cervus sitiens
Festinavit, salutem hominum,
Summo Deo et tibi confitens
A terrore servetur daemonum.

42. Ave, virgo, aurora rutilans,
Lucem vitae immittens tenebris,
Has a mente sis mea ventilans,
Ut te digne laudem cum ceteris.

43. Ave, virgo, in qua mirifica
Operata est summa deitas,
Vias meas, quaeso, rectifica,
Quas decurvat morum stoliditas.

44. Ave, arca caelestis gratiae,
Qua perfusa sunt mundi spatia,
Nos commenda regi iustitiae,
Ut infundar eadem gratia.

45. Ave, flumen misericordiae,
Civitatem Dei laetificans,
Prece tua malum discordiae
Aufer, corda nostra pacificans.

46. Ave, natum videns in iubilo
Ascendentem
ad sedem superam,
Post examen da tuo servulo
Pervenire ad eius dexteram.

47. Ave, quae incomprehensibilem
Circumplexa es sacris brachiis,
Praesta mihi vitam laudabilem,
Qua coniungar
sanctorum gaudiis.

48. Ave, virgo felix christigena,
Quam honoro hoc in psalterio
Me, quem gravant
mala multigena,
Tuo releves adiutorio.

49. Ave, virgo, pons fluctuantium
Huius vitae fluctibus lubricae,
Nos in fine dierum omnium
Coram iusto excusa iudice.

50. Ave, o exemplar munditiae,
Supernorum decus et gloria,
Prolis tuae me redde gratiae,
Quam amisi per probra varia.

Quinquagena II.

51. Ave, radix, quae salutigerum
Florem produxisti parturiens,
Agrum cordis mei spinigerum
Placa semen virtutum conferens.

52. Ave, turris David praeeminens,
Perornata virtutum gemmulis,
Caro mea per te insipiens
Excitetur timoris stimulis.

53. Ave, cuius membris virgineis
Se inclusit creator omnium,
Inimicis nos a tartareis
Tuum salva per adiutorium.

54. Ave, sidus splendore rutilum,
Cuncta mundi illustrans spatia,
Metuentes mortis periculum
Consoletur tua clementia.

55. Ave, conditioni miserae,
Quae succuris nostrae per filium,
Caput anguis antiqui contere,
Observantis nostrum calcaneum.

56. Ave, virgo, salutis galea
Fideique columna stabilis,
Mentem meam, precor, elaquea,
Peccatorum con-
strictam vinculis.

57. Ave, quae castitatis titulo
Exornaris ut caeli numina,
Ne serpentis nocentis sibilo
Toxicemur, succurre, domina.

58. Ave, stella,
quae mentem naufragam
E marinis reducis fluctibus,
Insurgentem in nos stratilogam
Preme suis cum satellitibus.

59. Ave, virgo, Davidis filia,
Cuius Deus cupivit speciem,
Natum tuum nobis concilia,
Evadamus ut arcus faciem.

60. Ave, virgo, turris eburnea,
De sub cuius pugno velamine,
Me iuvando, quaeso, accelera
In pravendo mortis discrimine.

61. Ave, tutrix plebis catholicae,
Ab hac hostis pellens fallaciam,
Me praeceptis divinis subice
In adversis dans patientiam.

62. Ave, virgo, sub cuius tegmine,
Requiescunt corda humilia,
Gratiarum reple pinguedine
Te devote laudantis labia.

63. Ave, spes et mater fidelium,
Diriguntur qua velut remige,
Tuum mihi
praestans praesidium,
A pravorum me coetu protege.

64. Ave, virgo, ancilla Domini,
Hymnum ei decorum offerens,
Meo, precor, assis genimini
Mala cuncta ab eo removens.

65. Ave, cuius prolis nativitas
Est monstrata
per cellam gentibus,
Mentis meae per te ariditas
Irroretur gratiae imbribus.

66. Ave, o deitatis cellula
Praeservata ab omni vitio,
Te laudantem hac in litterula
Intuere vulto propitio.

67. Ave, virgo, polorum satrapa
Facta, potens nos salvos facere,
Zabulinum conatum dissipa,
Quo nos crebro temptat evertere.

68. Ave, cuius nati mors inclita
Ius confregit hostis tyrannicum,
Carne busto
post mortem tradita
Me ne spernas velut exoticum.

69. Ave, cuius alvi gestamine
Confunduntur
fraudes satanicae,
Tuae precis serva iuvamine
Te laudantem hymnis magnifice.

70. Ave, speciosa iuvencula,
Quam collaudo mente et labiis.
Mea iam decrescens aetatula
Animetur tuis praesidiis.

71. Ave, Sion o pulchra filia,
Agni Dei contecta vellere,
Gratiarum per stillicidia
Te laudantes purga a scelere.

72. Ave, stella o Balamitica,
Qua medentur corda flebilium,
A me mundi aufer sophistica
Et in morte praebe auxilium.

73. Ave, quam fabricator temporum
Matrem elegit ab initio,
Ergo pia sis memor memorum
Hac laudantum te famulitio.

74. Ave, quae continentem omnia
Claustris tui celasti uteri,
Extollentem tua praeconia
Ne permittas ab hoste conteri.

75. Ave, virgo, radix vivifica,
Gratiarum rivos scaturiens,
Cogitatum meum rectifica,
Ad superna promissa erigens.

76. Ave, virgo turris constantiae,
Praemunita virtutum clipeis,
Velo tuo me rege gratiae,
Ne procellis mergar aequoreis.

77. Ave, virgo, quae mundo perdito
Genuisti salutis pretium,
Esu Iesu carnis me facito
Dignum, ne incurram iudicium.

78. Ave, mentis asylum profugae,
Inimici deceptae fraudibus,
Manum mihi iutricem porrige,
Vitiorum levans a sordibus.

79. Ave, caeli regina, imperans
Seraphinae sceptris militiae,
Aper infernalis exterminans
Vi pellatur tuae praesentiae.

80. Ave, panis aeterni alitrix,
Quo cibatur sanctorum contio,
Venerantes te, Dei genetrix,
In extremo salva iudicio.

81. Ave, virgo Maria inclita,
Mediatrix Dei et hominum,
Prece mea absolve debita,
Postetati ne tradar daemonum.

82. Ave, virgo et mater nobilis,
Creaturis cunctis praeeminens,
Illis nempe exstas dissimilis
Salvatorem mundi parturiens.

83. Ave, cella o pigmentaria,
Speciebus abundans gratiae,
Fac intrare nos caeli atria,
Iucundemur ut Christi facie.

84. Ave, sub cuius carne contegi
Est dignata summa divinitas,
Ad superna conantes provehi
Tua dulcis iuvet benignitas.

85. Ave, o reparatrix gratiae,
Desperati spes et fiducia,
Nos in viam ducas iustitiae,
Qua venitur ad caeli gaudia.

86. Ave, virgo, munita civitas,
Cuius iecit Deus fundamina,
Incarnata in te divinitas
A me cuncta pellat discrimina.

87. Ave, Christi reclinatorium,
Requievit quo novem mensibus,
His, quos cruciat purgatorium,
Tuis piis succurre precibus.

88. Ave, gignens sine gravamine
Caeli, terrae
marisque principem,
Dona nobis tuo iuvamine
Superare peccati fomitem.

89. Ave, virgo o Aaronitica,
Flore pollens praefigurabili,
Eius precor vi aromatica
Me exorna vita laudabili.

90. Ave, virgo, sub cuius pedibus
Anguis infernalis proteritur,
Opem nobis fer supplicantibus,
Quos frequenter idem insequitur.

91. Ave, virgo, cuius clementia
Paenitentis lenit angariam,
Nato tuo me reconcilia,
Quem offendi, heu, plurifariam.

92. Ave, virgo, decore regio
Perornata et fortitudine,
Te laudare me cum tripudio
Fac dierum in longitudinem.

93. Ave, o exemplar humilium
Sed ruina superbientibus,
Prece tua demulce filium,
Ut me servet a malignantibus.

94. Ave, cuius forma spectabilis
Animarum impugnat maciem,
Tuam mihi, virgo amabilis,
Aurolentam ostende faciem.

95. Ave, caeli et terrae domina,
Namque tuo subsunt regimini,
Da, purgati ut sorde pristina
Innitamur tuae dulcedini.

96. Ave, obumbrata divinitus
Pietate aeterni flaminis,
Me absorbe, quaeso, medullitus
In sapore tui amaminis.

97. Ave, prolem
gignens mirabilem,
Potestate divina praeditum,
Vultum tuum praebe amabilem
Carmen istud
canenti rhythmicum.

98. Ave, virgo, rubi Mosaici
Incombusti typus et veritas,
Per ardorem ignis Seraphici
Mentis purga
faeces absconditas.

99. Ave, porta, quae soli pervia
Deo exstitisti hunc pariens,
Oberrantem sis me per devia
Veritatis ad viam redigens.

100. Ave, cuius misericordiam
Veneramur loti a sordibus,
Odiosam Deo superbiam
Eradica e nostris cordibus.

Quinquagena III.

101. Ave, virgo, quam omnis natio
Veneratur nunc et in saeculum,
A me, laudem tuam qui nuntio,
Omne, precor, aufer periculum,

102. Ave, mater Iesu laudabilis,
Gyro caeli terraeque dominans,
Tu sis mihi interminabilis
Vitae sedem in caelis praeparans.

103. Ave, quam hierarchiae caelicae
Venerantur
condignis laudibus,
Naufragantem ecclesiasticae
Plebis navem subleva precibus.

104. Ave, consolatrix maerentium,
Maris stella quae recte diceris,
Consolamen tuum quaerentium
Preci aures ne obfirmaveris.

105. Ave, fruens caeli deliciis
Ventris tui cum almo germine,
Nos illectos concupiscentiis
Carnis tuae munda precamine.

106. Ave, virgo, caeli galaxia,
Qua ducuntur iusti in patriam,
Oberrantes a via regia
Legis Dei reduc per gratiam.

107. Ave, quam in
sanctorum numero
Prima summa locavit deitas,
Invocare cum te nequivero
Prae angore mortis, subvenias.

108. Ave, sidus caeli signiferum,
Tuo cuncta illustrans radio,
Contra nos elatum anguiferum
Caput tua premat oratio.

109. Ave, quae
incircumscriptibilem
Tuo sacro clausisti utero,
Vitam meam nunc miserabilem
Muta, ne damner cum lucifero.

110. Ave, cuius magnificentia
Deitate relucet filii,
Reple Dei me sapientia,
Donum quoque praesta consilii.

111. Ave, stella, quae tuo lumine
Solis lucem
vincis et menstruae,
Tuo, flagito, coruscamine
Mentem meam lustra assidue.

112. Ave, formam
praebens humilibus,
Dicens: ecce, ancilla Domini,
Collocare cum caeli civibus
Tuo benedicentes nomini.

113. Ave, virgo,
quae caelum diceris,
Astro splendens
inconfuscabili,
Tui, precor,
sis memor memoris,
Venerantis te voto humili.

114. Ave, virgo, quae te petentibus
Tuis ades cum adiutoriis,
Sublevamen pie degentibus
Praebe poenis in purgatoriis.

115. Ave, virgo, fons indeficiens,
Salutaris eructans calicem
Da, ut digne illum suscipiens
Sim supernae civis Ierusalem.

116. Ave, cuius aeterna veritas
Alvo nascens illuxit gentibus,
Tua dulcis me servet pietas
Laborantem petulcis motibus.

117. Ave, virgo,
mons, quo abscinditur
Lapis nectens duos parietas,
Laudi tuae qui nunc innititur,
Per te sedes acquirat perpetes.

118. Ave, o immaculatissima,
Legem implens sincero opere,
Mentis meae conforta intima,
Ut eandem queant exquirere.

119. Ave, decus incomparabile
Ac excemplar
virtutum omnium,
Fac in fide cor meum stabile,
Contra fraudes
decertans daemonum.

120. Ave, cuius nati per merita
Caeli nobis patet introitus,
Honorantis te laude debita
Protegatur a carne exitus.

121. Ave, virgo,
Iudith pulcherrima,
Holofernem ducem decapitans,
Mentis meae, quaeso, finitima
Sis per caritatem pacificans.

122. Ave, virgo, caelorum domina,
Commendatus
sum cuius manibus,
Mundanorum me oblectamina
Refutare fac totis nisibus.

123. Ave, Sion superna filia,
Quae trivisti peccati laqueum,
Contra tela hostis subtilia
Tuae pone virtutis clipeum.

124. Ave, veri solis umbraculum,
Nube celans hunc tui uteri,
Iustae vitae pelle obstaculum,
Ne in fundum mergamur inferi.

125. Ave, cuius ventris editio
Consolamen
praebuit mentibus,
Tua felix magnificatio
Nos in caelo
iungat gaudentibus.

126. Ave, via, per quam appropians
Samarites aegrotum reficit,
Mentem meam
sis reaedificans,
A virtutis quae bono deficit.

127. Ave, radix virgae fructiferae,
Effundentis vinum laetitiae,
Me digneris nunc benedicere,
Qui devastor bellva tristitiae.

128. Ave, vellus divino madidum
Rore, dans pugnanti solacium,
Servum tuum informa stolidum
Scripturarum intellegentia.

129. Ave, virgo, cuius custodia
Semper praesto
est te amantibus,
Da defunctis precis auxilia
De profundis
ad te clamantibus.

130. Ave, virgo, cuius humilitas
Exaltationem promeruit,
Subiugetur per te protervitas
Mea legi Dei, quam praebuit.

131. Ave, cuius per fructum uteri
Restaurantur sedes angelicae,
Meo, precor, medere vulneri,
Quod ab Adae
contraxi traduce.

132. Ave, reparatrix concordiae
Inter Deum,
mundum et angelos,
Commendati tuae custodiae
Tuo unge unguento oculos.

133 Ave, virgo,
per quam credentibus,
Aperitur caelorum atrium,
Benedic te benedicentibus,
Ab incursu defendens hostium.

134. Ave, nubes,
qua Christus Dominus
Est in regna latus Canopica
Luxum carnis abice eminus,
Quo defendar vi diabolica.

135. Ave, virgo, quae sole cingeris
Calcearisque luna pallida,
Vitam meam periclis asperis
Subiacentem levans consolida.

136. Ave, virgo, cuius per filium
Est devictus rex Babyloniae,
Huius mundi me post exsilium
Sedi redde caelestis curiae.

137. Ave, quam hierarchiae caelicae
Persequuntur laude unanimi,
Te colentes benigne respice
Dirigendo in viam Domini.

138. Ave, stella,
quae nunquam mergeris
Obumbraris nec ullo turbine,
Habitantes in mundi tenebris
Ab erroris purga caligine.

139. Ave, virgo Aaron gracilis,
Paradisi florens amygdalum,
Me, qui, heu, sum
ad malum facilis,
Ne incurram,
conserva, scandalum.

140. Ave, fragrans o caeli lilium,
Cuius odor infirmos recreat,
Servi tui hoc sacrificium
Ut incensum tibi redoleat.

141. Ave, virgo,
quae caeli principem
Vultu semper
iucundo respicis,
Dolis suis defrauda aucupem
Infernalem cum suis pedicis.

142. Ave, veris rosa praefulgida,
Cuius odor
fraglat ut balsamus,
Corda nostra torpore algida
Igne sancti accende spiritus.

143. Ave, funda victoris Davidis,
Qua Golias saevus perimitur,
Scutum nobis sis corde pavidis,
Inimicus quos trux insequitur.

144. Ave, salutata magnifice
Gabriele a Deo nuntio,
Nos in imis iacentes respice
Beatorum nectens consortio.

145. Ave, quae hunc pravisti ubere,
Qui dat escam esurientibus,
Me digneris lapsum erigere
Conectendo tibi psallentibus.

146. Ave, virgo, quae stellis fulgidis
Coronaris bis senis mystice,
Corda nostra infunde fluidis
Gratiarum rivis mirifice.

147. Ave, porta in domo Domini
Clausa, Deo exsistens praevia,
Me concorda superno flamini
Vitiorum currentem in via.

148. Ave, mater, callis errantium
Draconisque deiectrix subdoli,
Choro te in caelis laudantium
Tui vocem coniunge famuli.

149. Ave, regis aeterni alitrix,
Beatorum quam
laudant cantica,
Illis, precor, o Dei genetrix,
Famulantem me tibi adplica.

150. Ave, mater mundi opificis,
Omni carens peccati macula,
Melodiis, da, te organicis
Laudem per infinita saecula.

Parerga.

Super Beati immaculati.

Aleph.

1. Ave, o immaculatissima,
Legem implens sincero opere,
Mentis meae conforta intima,
Ut eandem queant exquirere.

Beth.

2. Ave, virgo o venerabilis,
Mater tamen exstas per gratiam,
Ora Deum precibus sedulis,
Vitam meam ut cito corrigam.

Gimel.

3. Ave, Esther, cuius industria
Fregit Aman stygis consilium,
Aufer a me, quaeso, opprobria
Et contemptum ferens auxilium.

Daleth.

4. Ave, virgo, quam corde fervido
Veneratur nostrum collegium,
Cordi meo peccatis arido
Lacrimarum infunde fluvium.

He.

5. Ave, virgo succurrens subditis
Tibi prece tua vivifica,
Incedentem reflexis semitis
Me divinis mandatis adplica.

Vau.

6. Ave, cuius misericordiam
Nuntiamus per cultum sedulum,
Legem Dei, fac, ut custodiam
Ex hoc nunc et
usque in saeculum.

Zain.

7. Ave, cuius dulcedo nominis
Est turbatis magna refectio,
Ab instinctu defende daemonis
Me, quem premit
mentis defectio.

Heth.

8. Ave, quae supernorum apicem
Tenes laude iucundans varia,
Cordis mei emunda silicem
Induratum peccati scoria.

Theth.

9. Ave, virgo, quae guttis lacteis
Natum tuum pavisti dulciter,
Legem datum tabellis saxeis
Meditari fac me sinceriter.

Ioth.

10. Ave, o matrona praecipua,
Quam praesenti
laudo poemate
Omnes in me sordes evacua,
Ut aeterno te laudem neumate.

Caph.

11. Ave, consolatrix maerentium,
Quibus ades tuo solamine,
A furore me persequentium
Tuo protegas adiuvamine.

Lamech.

12. Ave, cuius per venerabilem
Ventrem mundo
reluxit veritas,
Sinum tuum assecurabilem
In extremis mihi aperias.

Mem.

13. Ave, virgo, cuius suavitas
Omnem aufert amaritudinem,
Prece tua mihi divinitas
Scripturarum
praestet dulcedinem.

Nun.

14. Ave, virgo, sub cuius pedibus
Decurvantur mentes ingenuae,
Cordis mei affectionibus
Verbum Dei lucernam tribue.

Samech.

15. Ave, Deum quae invisibilem,
Ostendisti nobis divinitus,
Timoratum fac me et humilem,
Exaltari ut queam caelitus.

Ain.

16. Ave, feminarum pulcherrima,
Auro gemmisque pretiosior,
Mihi sublevamen, piissima,
Praebe, qui a pravis calumnior.

The.

17. Ave, mentis solatrix naufragae,
Ab hac omnem
pellens miseriam,
Gressus meos in viam dirige,
Qua venitur ad caeli patriam.

Sade.

18. Ave, per quam corona pristina
Restituitur innocentiae,
Mihi, quaeso, digneris, domina,
Impertire zelum iustitiae.

Coph.

19. Ave, virgo, cuius maturitas
Morum datur cunctis in regulam
Mentis meae, quaeso, stoliditas
Ad eandem formetur normulam.

Res.

20. Ave, per quam venit humanitus
Omnis creaturae principium,
Idem tuus det unigenitus
Caelum nobis in municipium.

Sin.

21. Ave, virgo, quam super aethera
Vexit Dei aeterni bonitas,
Symphonistam tuum corrobora,
Quem hostilis gravat immanitas.

Thau.

22. Ave, cuius vi deprecaminis
Triumphamus de mortis principe,
Hymnodiam huius dictaminis
Offerentem a malis eripe.

Cod. S. Petri Salisburgen. b II 3. fol. 203 a. A. — Orat. ms. Tegurinum anni 1467. Clm. Monacen. 19991. fol. 218 a. B. — Orat. ms. Tegurinum saec. 15. Clm. Monacen. 19353. fol. 90 b. C. — Orat. ms. Tegurinum anni 1470. Clm. Monacen. 20021. fol. 237 a. D.

A hat folgende Bemerkungen: fol. 203 a: Sequitur oratio prooemialis in sequens psalterium BVMariae, castissimae Dei genetricis. Metrum iambicum, trimetrum, acatalecticum Archilochium et concordat cum hymno illo: Quodcunque vinclo super terram; fol. 205 a: Incipit psalterium beatissimae et dulcissimae Dei Genetricis Mariae. Metrum, dactylicum, decasyllabicum et isosyllabicum, Pindaricum acatalecticum. — B bemerkt am Schlusse: Praedictum psalterium cum duobus sequentibus edidit quidam cardinalis. Diese beiden folgenden Psalterien sind XII und X. — In B steht das Prooem. hinter dem Psalterium fol. 225 sq.

5, 1 qua fehlt A. — 9, 2 quaerentes A. — 23, 4 caeli prosternitur A. — 33, 4 reflectentem A. — 38, 4 assis A. — 59, 2 concupivit A. — 63, 2 qua fehlt A. — 67, 2 salvos fehlt A. — 69, 3 Tua prece A. — 71, 2 Dei fehlt A. — 73, 3 meorum A. — 73, 4 famulatio A. — 90, 4 isdem A. — 95, 2 Nam tuo A. — 95, 3 ut a sorde A. — 104, 4 aures tuae A. — 114, 3 Sublevamine A. — 120, 4 laude digna A. — 123, 1 Ave virgo Sion A. — 134, 2 regnum A. — 135, 4 laucois consolida A.

XII. Psalterium Tertium.

Prologus.

1. Matrem Altissimi Regis In AnimuM
Meum deposui laudare cantico,
Cuius oramine a malis variis
Tutamur ocius et bonis fruimur.

2. Amore etenim cogor et gratiA
Eius, quam reperi laude dignissimam,
Carmen depromere, quamvis dissimile
Ipsius meritis atque praeconio.

3. Regina gloriae, cunctis praestantioR
Sanctis in caelica aula degentibus,
Auditum aperi petitiunculis,
Quibus subordior te, virgo, aggredi.

4. Iuva ingenium mis, tui famulI,
Ut digne proferam tua praeconia,
Quibus extolleris a iustis iugiter,
Quorum participem me posco fieri.

5. Auctori omnium virtus et gloriA,
Patri et filio atque paraclito,
Qui te ex gratia dant nobis miseris
Matrem Ac Reginam In Affluentia.

Quinquagena I.

1. Ave, regis nostri pacifici
Mater, aula, thronus et thalamus,
Fac nos legi ipsius subici,
Cuius templum haberi cupimus.

2. Ave, virgo, cui nihil denegat
Prolem sibi aequalem generans,
Famulatus hic meus placeat
Tibi, quo desudo te venerans.

3. Ave, virgo, inventrix gratiae,
Quam hoc hymno laudari molior,
Scutum mihi da tolerantiae,
Qui hostili dente confodior.

4. Ave, per quam venit haec novitas,
Qua circumdatur vir a femina,
Iracundum me animositas
Reddit, quam a corde elimina.

5. Ave, prophetata antiquitus
Genituram divinam subolem,
Defunctorum exaudi gemitus,
Quibus pulsant te venerabilem.

6. Ave, genetrix homousion,
Quo praestatur
salus credentibus,
Purga meam, exoro, miticon,
Defoedatam peccati sordibus.

7. Ave, quam melodiis melicis
Devotorum collaudat unitas,
Laquatismo me captum illicis
Hostis tua resolvat pietas.

8. Ave, virgo, quem alimonia
Lactis Dei pavisti filium,
Mihi eius ad tirocinia
Consecrato praebe auxilium.

9. Ave, mater et thronus gratiae,
Qua solantur corda maerentium,
Regem nobis placa iustitiae,
Cum finale erit iudicium.

10. Ave, virgo, sedes altissimi,
Qua resedit novenis mensibus,
Mea, quaeso, arcana animi
A perversis serva haeresibus.

11. Ave, de qua suprema veritas
Carnem sumpsit
pro natis hominum,
Per te mea purgetur vanitas,
Qua deturpor
instinctu daemonum.

12. Ave, luna sole praeclarior,
Quae ignoras viam eclipticam,
Tribulamen aufer, quod patior,
Per orationem magnificam.

13. Ave, virgo formae egregiae,
Oriunda regum prosapia,
Inimicos pacis et gratiae
Superare fac me modestia.

14. Ave, arca, manna dulcissimum
In te servans legisque paginam
Bonae vitae dona propositum,
Quo caeleste regnum obtineam.

15. Ave, stella, cuius praeclaritas
Cunctis astris exstat fulgidior,
In extremis mihi securitas
Esto, cum est hostis infestior.

16. Ave, cellula pigmentaria,
Odoramen dans balsamiticum,
Insectantem nos plurifaria
Fraude hostem
preme vulnificum.

17. Ave, cuius nos amabilitas
Ad laudandum te cogit iugiter,
Ad coronas nobis propositas
Pervenire fac nos velociter.

18. Ave, virgo, quae pretiosior
Exstas auro cunctis operibus,
Passionem mentis, quam patior,
Tuis aufer orationibus.

19. Ave, admiranda in saeculum,
Quam hac dulci affor dictamine,
Sub honore mundi periculum
Sustinentes iuva precamine.

20. Ave, coronata magnifice
Privilegiorum insigniis,
Obviare fac me pacifice
Persequentum inimicitiis.

21. Ave, cuius ventris oppidulo
Ad bellandum se Christus induit,
Qui pugnando crucis patibulo
Ab inferno suos eripuit.

22. Ave, virgo, fons lucidissime,
Aquam vitae
praebens potantibus,
Turbativa clementer reprime,
Quibus premor
ab adversantibus.

23. Ave, quae superno spiramine
Concepisti salutem gentium,
Exoramus, tuo praecamine
Puritatem det nobis mentium.

24. Ave, virgo, diei gnomana,
Sempiternam
demonstrans lineam,
Da, carnali abiecta sarcina
Ad eandem laetus perveniam.

25. Ave, stella sole praestantior,
Animorum pellens caliginem,
Me peccatis
munda, te deprecor,
Qui per ea mutor in pecudem.

26. Ave, cuius mentis humilitas
Deum traxit de caeli sedibus,
Mea, quaeso, per te temeritas
Subiugetur divinis legibus.

27. Ave, virgo, ministra foederis,
Sempiterni pacti cum homine,
Servum tuum a supplicariis
Pietate innata erue.

28. Ave, vernans flos pudicitiae,
Mundi carens
carnisque foetidis,
Lege purga me continentiae
Lupanari foedatum Cypridis.

29. Ave, cuius fletus in gaudium
Resurgente dilecto filio
Est conversus,
praesta subsidium
Gravi pressis mundi exsilio.

30. Ave, virgo, cuius dulcedinis
Magnitudo tristes exhilarat,
Me a potu amaritudinis
Serva, Stygis
quem caupo praeparat.

31. Ave, mundum
qua summa deitas
A peccati mundat atramine,
Servi tui, precor, iniquitas
Obtegatur tuo oramine.

32. Ave, quae virtute altissimi
Es replecta
Christum concipiens,
Mei, quaeso, arcana animi
Munda, ut sim Deum parturiens.

33. Ave, o benedicta millies,
Veneranda praesanctis omnibus,
Fac nos actu et mente humiles
Et nos necte Deum timentibus.

34. Ave, per quam vetusta lapsio
Est soluta nostrae originis,
Inimici, qua ligor, captio
Vi rumpatur tui precaminis.

35. Ave, virgo, ancilla humilis,
Dei parens, tamen et filia,
Caritatis divinae poculis
Mentem meam, quaeso, inebria.

36. Ave, decus gentis Iudaicae,
Ex qua trahis carnis materiam,
A periclis me manus hosticae
Fac remotum per providentiam.

37. Ave, angelorum laetitia,
Hymnodia ista quam veneror,
Medicare me tua gratia,
Delictorum telis qui vulneror.

38. Ave, cuius in laudem congero
Odae huius meditatorium,
Ne veneno linguae mortifero
Foeder, mihi fer adiutorium.

39. Ave, virgo speciosissima,
Illibatam te servans Domino,
Laudis huius, exoro, victima
Mihi prosit in vitae termino.

40. Ave, virgo, quam universitas
Pietatis colit obsequio,
Cum instabit meae acerbitas
Mortis, tuae assit auxilio.

41. Ave, virgo, turtur solivaga,
Deum mentis contemplans acie,
Corda nostra sustolle naufraga
Et sopita rerum ambitie.

42. Ave, cuius relucet probitas
Super solem in mundi partibus,
Mea pressa per probra vilitas
Sublevetur tuis precatibus.

43. Ave, stella, per cuius radium
Longum terrae latumque emicat,
Hostis nostri frange obsidium,
Qui frequenter
contra nos dimicat.

44. Ave, aula regis altissimi,
Qua pausavit
ter tribus mensibus,
Sedem mei expurga animi
Omnis rei a cupidinibus.

45. Ave, cordis mei fiducia,
Consolamen atque refugium,
Hierarchiae supernae gaudia
Tuum nobis praestet suffragium.

46. Ave, virgo de olivatio
Monte natum videns ascendere,
Me subactum gravi imperio
Vitiorum stude absolvere.

47. Ave, creatura mirabilis,
Qua nil maius
quam Deum repperi,
Nos digneris, mater amabilis,
Custodire à portis inferi.

48. Ave, genetrix sapientiae
A supernis dilapsae sedibus,
Donum mihi praesta scientiae
Comparato insipientibus.

49. Ave, cuius laudis praeconium
Iam per totum
mundum increbuit,
Fac me tuum per patrocinium
Declinare, quae Deus vetuit.

50. Ave, stella, cuius luciditas
Mundum omni purgat caligine,
Foeditates mihi inolitas
Tuae lucis munda aspergine.

Quinquagena II.

51. Ave, virgo, radix magnifica,
Nobis crevit qua flos odorifer,
Funda mihi sedem in caelica
Regione, qua tecum glorier.

52. Ave, o dulcedo munditiae,
Replens tibi devotos gratia,
Lumen mihi praesta scientiae,
Quem bonorum caecat iustitia.

53. Ave, caeli quae tabernacula
Introisti mente et corpore,
Inimici igniti iacula
Prece tua da mihi vincere.

54. Ave, qua mundiale facinus
Est amotum, quod Eva intulit,
Prece tua nos salvet Dominus,
Qui pro nobis indigna pertulit.

55. Ave, cuius exemplis vividis
Demonstratur vitae perfectio,
Miseresce, o nata Davidis,
Profligatis in purgatorio.

56. Ave, quam venerantur caelites,
Super caeli levata sidera,
Me ad vitae reducas tramites,
Qui per vaga curro itinera.

57. Ave, porta beatitudinis,
Per quam intrant
linquentes lubrica,
Me per lineam rectitudinis
Errabundum perduc ad caelica.

58. Ave, virgo, flos admirabilis,
Cuius factus sum odorisequus,
Fac sermone ut sim affabilis,
In affectu pius et placidus.

59. Ave, mater rectoris omnium,
Quo nil constat
esse praestantius,
Tribulatione me obsitum
Sublevare digneris ocius.

60. Ave, mater Christi amabilis,
Quo regnas nunc
et immortaliter,
Exoratu ne sis difficilis,
Sed petita praesta hilariter.

61. Ave, mater, o favorabilis,
Locupletans tuos munifice,
Servi tui, o venerabilis,
Paupertatem mentalem disice.

62. Ave, felicitatis praevia,
Post te trahens corda fidelium,
Decurrenti mihi per invia
Mundi tuum confer auxilium.

63. Ave, virgo, quae sacro ubere
Summi patris lactasti genitum,
Machinamen da mihi vincere
Hostis atque eius satellitum.

64. Ave, virgo, in cuius laudibus
Personamus hymnos alacriter,
Nos adesse Dei conspectibus
Fac, laudemus
et hunc perenniter.

65. Ave, virgo, quae mentis iubilo
Paradisi intrasti florida,
Caritatis Dei igniculo
Corda nostra accende frigida

66. Ave, via, cuius planitie
Ad superna directe graditur,
Donum praesta perseverantiae,
Qua salutem iustus consequitur.

67. Ave, sidus splendore caelicum,
Orbem tuo illustrans iubare,
Da per nomen
tuum specificum
Nos divino repleri munere.

68. Ave, stella inconfuscabilis,
Mundo mittens
splendorem gratiae,
Me illustra, o mater nobilis,
Caligatum nube iustitiae.

69. Ave, o propitiatorium,
Sub quod pressi delictis fugiunt,
Contra hostes fer adiutorium,
Qui in servos tuos insaniunt.

70. Ave, pratum caeleste, roridum
Sempiterni flatu spiraminis,
Carmen hoc
sonanti rancholidum
Munimentum praebe oraminis.

71. Ave; mater et fautrix flentium,
Semper praebens te hispieticam,
Mentes liga te venerantium
Per amoris catenam auream.

72. Ave, mater mundo amabilis,
Mater spei et mater gratiae,
Prece mea mens variabilis
Vi stabiliatur constantiae.

73. Ave, virgo, quam Basileaca
Tellus laudat eiusque synodus,
Te a culpa monstrans Adamica
Praeservatam fore divinitus.

74. Ave, urna caelestis poculi,
Recreantur quo iusti iugiter,
Exoptamen ausculta famuli
Te precantis fiducialiter.

75. Ave, cuius laus multifaria
Cunctis claret in terrae finibus,
Mentis me depressum angaria
Relevare digneris citius.

76. Ave, cuius vitae vestigium
In exemplum nobis proponitur,
Salva servum
precis per brachium,
Qui a Deo iuste proicitur.

77. Ave, arca panis angelici,
Praesignati mannae mysterio,
Fac me digne eodem refici,
Cuius flagro in desiderio.

78. Ave, mater solis iustitiae,
Cuius fulgor mundat a sordibus,
Flammas aufer concupiscentiae,
Ne ardescant in me ulterius.

79. Ave, stella, nobis visibilem
Verum solem gignendo exhibens,
Ad nos verte micantem faciem,
Sic maeroris
nubem sis removens.

80. Ave, virgo, fons indulgentiae,
Quo mundantur spurci per vitia,
Me infunde rivo munditiae,
Uti dignus sim eucharistiae.

81. Ave, mater superni principis,
Qui gubernat et regit omnia,
Fac me mundi et Stygis aucupis
Declinare tela inania.

82. Ave, virgo, cui aequabilem
Creaturam puram non repperi,
Me peccatis abominabilem
Ope tua reforma gratiae.

83. Ave, quam circumdant deliciae
Sempiternae beatitudinis,
Te laudantis a mentis facie
Fel propelle amaritudinis.

84. Ave, virgo, tellus fructifera,
Fruges nobis
aeternas proferens,
Tribulamen meum considera,
Manum mihi
iutricem porrigens.

85. Ave, o regina clementiae,
Cunctos caeli
praecellens aulicos,
Pelle, mater solis iustitiae,
Tua vi instinctus satanicos.

86. Ave, cuius in natalitio
Salus coepit humani generis,
Te laudantes hoc famulitio
A foetore conserva Veneris.

87. Ave, cuius per adiutorium
A peccati sanamur vulnere,
Precis tuae dona subsidium,
Purgamentum reclusis carcere.

88. Ave, virgo, cuius nutrimine
Educatus est Dei filius,
Solve vinctum hostis ligamine
Tuis tuum hymnistam precibus.

89. Ave, trinitatis triclinium,
Subfulcitum virtutum floribus,
Servi tui mentis confinium
Orna, precor, honestis moribus.

90. Ave, confortatrix pugnantium,
Fructum praebens
ad te clamantibus,
Ab incursu insidiantium
Sis tutamen te venerantibus.

91. Ave, virgo, cuius nobilitas
Nati claret omnipotentia,
Per praesentes coronas perditas
Tua nobis pece recupera.

92. Ave, o singularis femina,
Sanctitate inaestimabilis,
Hostis tu relide conamina
Qui molestat nos horis singulis.

93. Ave, mater mi atque domina
Consolatrix-
que dulcis pauperum,
Terge mea paulisper lumina
Obcaecata nube facinorum.

94. Ave, mater mundi opificis,
Quem adorat coetus credentium,
Iubilantes nos tibi melicis
Hymnis duc in
chorum gaudentium,

95. Ave, cuius partus virgineus
Nobis affert
spem atque gratiam,
Da, ut meus affectus carneus
Religetur per sanctimoniam

96. Ave, virgo decus angelicum,
In supernis exsultans sedibus,
Hostem nostrum,
quaeso, maestificum
Pelle suis cum satellitibus.

97. Ave, virgo, cuius memoria
Suavitate mira reficior,
Mente me distractum per varia
Stabilire digneris, deprecor.

98. Ave, cuius partus mirabilis
Potestate infernum penetrat,
Mititatis me liga vinculis,
Quem insanus furor exagitat.

99. Ave, virgo, quam evangelica
Matrem Dei proclamat veritas,
Ad spectandum sustolle caelica
Mentis meae vires invalidas.

100. Ave, radix
producens palmitem,
Qui nos malis tegit a variis,
Ad verarum
virtutum tramitem
Duc delusos imaginariis.

Quinquagena III.

101. Ave, o desertum purissimum,
Pelicanus divus quo residet,
Modulamen hoc suavissimum
Dulce tuas in aures resonet.

102. Ave, virgo, flos, odorantia
Cuius nares delectat animae,
Voluptatum me appetentia
Innodatum clementer redime.

103. Ave, supernorum iucunditas,
Cunctos caeli
praecellens ordines,
Confer fraudes
contra daemonicas
Mihi opem ac mundi turbines.

104. Ave, cuius natum attonitus,
Conabatur rex dolo perdere,
Mentis meae instat interitus,
Quem digneris tua vi pellere.

105. Ave, quam virginalis puritas
Maternalisque ornat gloria,
Me expurget tua clementitas
Inquinatum concupiscentia.

106. Ave, o paradisus florida,
Voluptatis
profundens fluvium,
Corda nostra irrora arida,
Ne cogantur ire per devium.

107. Ave, proles electa Davidis,
Exaltata ad sedes superas,
Servis tuis succurre pavidis
Praegravatis per noxas efferas,

108. Ave, cuius nati martyrium
Mentis tuae fodit praecordias,
Passionis eius me socium
Fac, ut caeli
consequar gaudium.

109. Ave, virgo, quae vaticinio
Mater Christi fore describeris,
Te colentes hoc famulitio
Tecum glorientur in superis,

110. Ave, virgo
prae cunctis sanctior
Sanctis praerogativis gratiae,
Divinarum me legum, deprecor,
Fac obtemperare iustitiae.

111. Ave, huius cultrix iustitiae
Olim fractae
per primum hominem,
Redde, mater,
precor, constantiae
Cordis mei motum volubilem.

112. Ave, cinnamomum dulcissimum,
Puritatis respirans nebulam,
Superare usum nequissimum
Delinquendi fac me per gratiam

113. Ave, virgo, flumem perennio
Auro fluens gemmisque ceteris,
Beatorum me contubernio
Iunge, quo te
laudem in superis.

114. Ave, virgo, quae impalpabilem
Tuis sacris tractasti manibus,
Meis caris defunctis requiem
Praesta, tentis in cruciatibus.

115. Ave, mater
et nutrix pauperum,
Pietate cunctis amabilis,
Me absolve, exoro, miserum
Peccatorum nodatum vinculis.

116. Ave, per quam aeterna veritas
Devotorum reluçet mentibus,
Multiformes hostis versutias
Tuis pelle sacris precatibus.

117. Ave, cuius dilectus filius
Caelo regnat perpetualiter,
Hostem tuis prosterne viribus
Insequentem iustos pellaciter.

118. Ave, virgo, quae incingibile
Verbum Dei stringis in fasciam,
Quaeso, meum cor indomabile
Per legalem liga iustitiam.

119. Ave, cuius in consistorio
Mentis nil reperitur sceleris,
A sermone diffamatorio
Nos defende malisque ceteris.

120. Ave, cuius opitulantia
Reducuntur lapsi ad gratiam,
Tuae precis frange instantia
Adversantum nobis malitiam.

121. Ave, solvens Sybillae vatium,
Salomonis quoque aenigmata,
Flammas, quaeso,
restringe litium,
Quae per mundi
crebrescunt climata.

122. Ave, ad quam levamus oculos
Habitantem in caeli curia,
In sublime nostros fer animos
Passim tractos
per mundi varia.

123. Ave, virgo, Dei et hominum
Mediatrix benedictissima,
Adiuvamen
da contra daemonum
Fraudem nobis in die ultima.

124. Ave, virgo, regina gloriae,
Principanter
regnans in superis,
Me a mentis emunda carie,
Ne praescitis
coniungar miseris.

125. Ave, virgo coniuncta denuo
Proli sempiternis in gaudiis,
Attollentem te me desiduo
Tuis tuta tutis praesidiis.

126. Ave, cuius opitulamine
Rues restauratur angelica,
Tuo impetra flagitamine,
Obtinere ut queam caelica.

127. Ave, vitis frondosa virgula,
Vino puro replentis calicem,
Te precantem hac in paginula
Fac videre bona Ierusalem.

128. Ave, virgo, te venerantium
Coronatrix copiosissima,
Corde maesto ad te clamantium
Exauditrix esto promptissima.

129. Ave, turris bene certantium,
His per tua succurrens merita,
Robur contra
iustos pugnantium
Tua prece, quaeso, debilita.

130. Ave, virgo fortisque mulier,
De longinquo
offerens pretium,
Da, ut mente ita humilier,
In tumoris ne ruam vitium.

131. Ave, virgo, terra fructifera,
Gratiarum nacta temperiem,
Me distractum
quaeque per aspera
Ad mentalem
reducas requiem.

132. Ave, stella o lucidissima,
Cuius splendor
excellit phosphorum,
Me amoris face sic concrema,
Ne ab hac de-
clinem in posterum.

133. Ave, virgo, arbor frondifera,
Murram spirans
primam credentibus,
Tua prece reduc ad supera
Te laudentes die ac noctibus.

134. Ave, cuius in puerperio
Deo laudes canebant angeli,
Miserere in purgatorio
Flentes dolo captos diaboli.

135. Ave, tellus caelesti rorida,
Rore fructus ferens iustitiae,
Me tempestas
mentis praevalida
Quassat, velum
expande gratiae.

136. Ave, decus atque flos virginum,
Cuius dulci amore langueo,
Onus auferas Babylonicum,
Quo premente peccatis sordeo.

137. Ave, quae in excelsis habitas,
Constipata sanctorum cuneis,
Ad virtutum reduc me semitas
Oberrantem viis erroneis.

138. Ave, cuius decus logisticon
Cunctis decoravit scientiis,
Meam, quaeso,
registra thymicon,
Decurvatam inimicitiis.

139. Ave, virgo et mater nobilis,
Plena et superplena gratia,
Venerantem te his sertunculis
Ab hostili serva pellacia.

140. Ave, quae te in sacrificium
Obtulisti excelso principi,
Da, ne damner
per carnis vitium,
Sed me iube in caelis recipi.

141. Ave, stella, cuius serenitas
Cordis maesti depellit nubila,
Tua, mater, officiositas
A me cunta pellat pericula.

142. Ave, o norma geometrica,
Qua metitur
terrae profunditas,
Manum mihi victricem adplica,
Quem confundit
cordis anxietas.

143. Ave, virgo, David fundibula,
Philistaeum qua stravit valide,
Hostis, carnis, mundi pericula
Sustinenti solamen provide.

144. Ave, hortus, virtutum olera
Praebens te devote colentibus,
Me in regna reduc astrifera,
Quibus pulsus
sum in parentibus.

145. Ave, supermundana femina,
Nullum unquam
relinquens inopem,
Laudis huius
promentem carmina
Circa caeli
commenda principem.

146. Ave, virgo reverendissima,
Collaudanda virtutum titulis,
Assis mihi in hora ultima
Me a mortis
servans periculis.

147. Ave, cuius thronus virgineus
Castitate fraglat ut viola,
Mentis tuae me candor niveus
A carnali desiccet macula.

148. Ave, Dei formosa genetrix,
Virginalis quam laudat contio,
Creaturae suprema conditrix,
Per te nobis sit consolatio.

149. Ave, quam sanctorum ecclesia
Symphoniis collaudat iugibus,
Me divina absolve gratia
Vitiorum strictum compedibus.

150. Ave, virgo, conclusus hortulus,
Fons signatus turisque virgula,
Carmen istud qui cantat, famulus
Te ac Deum laudet per saecula.

Cod. S. Petri Salisburgen. b II 3. saec. 15. fol. 230 a. A. — Orat. ms. Tegurinum anni 1467. Clm. Monacen. 19991. fol. 225 a. B. — Orat ms. Tegurinum anni 1470. Clm. Monacen. 20021. fol. 239 b. C. —

A hat die Bemerkungen fol. 230 a: Incipit psalterium tertium de superbenedicta et pulcherrima virgine Maria. Prologus; fol. 231 a: Incipit Psalterium tertium de dulcissima et castissima Dei genetrice, virgine Maria, imperatrice caeli et terrae. Der Prologus befindet sich auch in Clm. Monacen. (ol. SS. Udalrici et Afrae) 4423, anni 1481. fol. 43 a. D.

Prol. 1, 4 Tutamur ocius fehlt A; Liberamur et bonis, korrigiert in Tutamur ocius et BC. — 4, 1 tui servuli D. — 5, 1 Ductorum omnium A. — Psalt. 12, 2 eclipsicam A. — 12, 4 orationem tuam AB. — 14, 2 servans leginam A.; legis propaginam B. — 17, 2 colit A. — 43, 4 nos fehlt A. — 54, 4 intulit A. — 55, 4 Profligatis in purgatis in purgatorio A. — 59, 3 nos obsitum A. — 61, 2 nos munifice A. — 66, 4 Qua per salutem A. — 75, 3 Mentis meae depressis A; Mentis meae depressum B. — 85, 2 aulicolos A. — 85, 4 Tu vi A. — 90, 3 clamantium A. — 91, 4 nos prece A. — 97, 3 Menteque A. — 102, 4 Innodum A. — 113, 3 Beatorumque A. — 132, 2 excellit sossorum A. — 139, 3 serviunculis A. — 140, 3 vitium fehlt A. — 144, 4 in partibus A.

V.

DE BEATA MARIA

PSALTERIUM TRIPLEX.

XIII. Psalterium „Tituli praeconiorum".

Prooemium.

Alma Deus trinitas, quae saecula cuncta gubernas,
Annue iam coeptis in laudem Dei genetricis,
Ac tu prae cunctis Maria veneranda creatis,
Depelle meae retinacula tarda loquelae
Deque nati sanguine exhaustae porrige linguae,
Ut queam habiles tibi depromere laudes,
Quas in grandiloquis scripturae repperi dictis,
Psalmis praecipue ac libris sacrae sophiae
Nec non et paginis devotorum tibi doctorum.
Adiutrix igitur mihi sis, o mater benigna,
Perfida mundani cum desinam vada freti,
Transferas ad niveas caeli sine turbine caulas
Ut fruar optati iam statione soli.

Quinquagena I.

1. Ave, virgo sanctissima
Consulque fidelissima,
Frutex virtute pullulans
Legemque crebro meditans.

2. Ave, devincens impetum
Carnis hostisque fremitum,
Mundi spernens inania,
Honesta sequens omnia.

3. Ave, susceptrix exsulum
Eorumque latibulum,
Hostilem dentem contere,
Qui nos gliscit percutere.

4. Ave, norma iustitiae
Ac fons misericordiae,
Boni perseverantiam
Da cordisque laetitiam.

5. Ave, regina gloriae
Fulcita ordinarie
Cunctis virtutum titulis,
Dei sic astans oculis.

6. Ave, matrona flentium,
Peccata confitentium
Laborantem in gemitu
Tuo iuva intuitu.

7. Ave, in te sperantium
Salus, virtus, solacium,
Laudantem te concentibus
Salva a persequentibus.

8. Ave, o plena gratia,
Cuius magnificentia
Cunctis est ineffabilis
Hominibus et angelis.

9. Ave, o Dei filia,
Qua fecit mirabilia,
Quae nunquam vidit oculus
Nec audivit auditulus.

10. Ave, praebens fiduciam,
Laetae mentis constantiam,
Serva nos a haeresibus
Per obscura meantibus.

11. Ave, prae cunctis sanctior,
Cui hac oda dulcior,
Me veritatis lumine
Reple ac sanctitudine.

12. Ave, cuius praesentia
Corda sanat maerentia,
Consolare me facie
Tua stantem in acie.

13. Ave, mater, flos virginum,
Pultrix amaritudinum,
Reforma me inutilem
Atque abominabilem.

14. Ave, quae sine macula
Intrasti tabernacula
Caeli, quo omnis spiritus
Deum laudat medullitus.

15. Ave, o mater tenera,
Gaudens in prolis dextera,
Mihi, virgo mirifica,
Vias vitae notifica.

16. Ave, praeclara gemmula
Florensque veris primula,
Tuis succurre famulis,
Obstans protervis aemulis.

17. Ave, virgo egregia,
Quae fuisti materia,
Qua Christus sibi texuit
Carnem, qua nos eripuit.

18. Ave, o tabernaculum,
Quo Christus ponens thalamum,
Completis novem mensibus
Se mundi offert sensibus.

19. Ave, credentis populi
Tutrix a fraude zabuli,
Omnis coetus fidelium
A te poscit auxilium.

20. Ave, quae elatoria
Spernens caelesti gloria
Coronaris a Domino,
Qua fulges sine termino.

21. Ave, quam tribulatio
Prolisque dira passio
Perfodit velut framea,
Ut vates dixit antea.

22. Ave, fons meracissime
Ex quo fluunt largissime
Gratiae stillicidia,
Quis pellitur fastidia.

23. Ave, figuris typicis
Monstrata et propheticis,
Paritura caelestium
Regem atque terrestrium.

24. Ave, quam summa bonitas
Amat et universitas,
Me respice pauperculum,
Tollens peccati scandalum.

25. Ave, regina celebris,
Carnis carens illecebris,
Foedatis per luxuriam
Largire continentiam.

26. Ave, mater maerentium,
Legem Dei quaerentium,
Nos proli fac amabiles,
Hosti insuperabiles.

27. Ave, cuius non putruit
Caro, resurgens floruit,
Purga me a putredine
Mentis tua mulcedine.

28. Ave, quae caeli atria
Intrasti summa gloria,
Ignis flammam intercide,
Cades desertum commove.

29. Ave, cuius in gaudium
Planctus versus per filium
Resurgentem diluculo
Potestate de tumulo.

30. Ave, protectrix pauperum,
Solamen praebens prosperum,
In te sperantis, domina,
Visum mentis illumina.

31. Ave, per quam divinitas
Sordes delet praeteritas,
Mea veterna vitia
Tege tua clementia.

32. Ave, virgo, quam eminus
Caeli respexit dominus,
Cum ob salutem gentium
Te elegit hospitium.

33. Ave, cuius humilitas
Deo placet et puritas,
A morte, quaeso, pessima
Me serva hora ultima.

34. Ave, lana candidior,
Cuius in laude gratulor,
Da neminem calumnier,
Donec qui carne revocer.

35. Ave, per quam superbiae
Rex suasorque inergiae
A cordibus fidelium
Expellitur per filium.

36. Ave, qua nobis moriger
Christus atque virtutifer
Venit carnem suscipiens,
Paccata sic demoliens.

37. Ave, mater artificis
Mundanae molis supplicis,
Tui perpende gemitum
Verentis hostis impetum,

38. Ave, qua mundi vanitas
Spreta est atque falsitas,
Da mihi, dulcis domina,
Verborum moderamina.

39. Ave, cuius suffragia
Mundi tollunt naufragia,
Nos de lacu miseriae
Reduc in domum patriae.

40. Ave, o virgo virginum,
Caelorum gignens dominum,
Nostros subleva debiles
Ac consolare flebiles.

41. Ave, ex qua aethereus
Fons fluxit et nectareus,
Qui sitientes satiat
Devotosque inebriat.

42. Ave, cuius sunt ubera
Prae vino redolentia,
Per tuam famam celebrem
Carnem refraena mulcebrem.

43. Ave, virgo pulcherrima,
Me factum ut peripsima
Decori redde pristinae [sic],
Ab omni purgans crimine.

44. Ave, virgo, quam cuneus
Veneratur virgineus
Ac angelorum contio
Paradisi in gaudio.

45. Ave, o Dei filia,
Caeli scandens sedilia,
Id fanti hortatorium
Carmen fer adiutorium.

46. Ave, virgo morigera,
Evecta super sidera,
Ubi laetaris iugiter
Laudarisque perenniter.

47. Ave, mater laudabilis,
Cuius partus mirabilis
Ducit ob tui gratiam
Nos in supernam patriam.

48. Ave, sidus aethereum,
Mundum lustrans et inferum,
Menti meae irradia
Tenebrosae per vitia.

49. Ave, virgo, quae gaudio
Atque miro tripudio
Genuisti caelestium
Regem nec non terrestrium.

50. Ave, quam Basileacum
Declaravit cocilium
Servatam ab Adamica
Culpa in vi deifica.

Secunda Quinquagena.

51. Ave, regis iustitiae
Thronus et mater gratiae,
Tua per haec praeconia
Nobis fer patrocinia.

52. Ave, magistra sapiens,
Ecclesiam erudiens
Articulis in fidei,
Qua caelis possit invehi.

53. Ave, lux fulgentissima
Mentis illustrans intima,
Lucis tuae per radios
Propelle adversarios.

54. Ave, Messiae genetrix,
Educatrix et alitrix,
Nos eius mortis pretio
Praeserves ab exitio.

55. Ave, praecelsa domina,
Quam beatorum agmina
Venerantur in superis
Nobis succurre miseris.

56. Ave, quae super sidera
Sedes in prolis dextera,
Miserere me famulum
Redactum in opprobrium.

57. Ave, fructum iustitiae
Ferens sanctae ecclesiae,
Ad me tuendum propera
Morsum inferni vipera.

58. Ave, nata altithroni
Luxque maris undisoni,
Mihi, stella lucifera,
Lumen fer vitae vespera.

59. Ave, virilis nescia
Thori, quam Christi gratia
Ordinavit prae omnibus
In matrem mulieribus.

60. Ave, turris altissima
Caeli attingens ultima,
Cor meum cura anxium
Propter labem peccaminum.

61. Ave, suave lilium,
Aeterni patris filium
Trahens de caeli curia
Tua dulci fraglantia.

62. Ave, cuius visceribus
Natus est Dei filius,
Onus meum allevia,
Quo gravor currens in via.

63. Ave, peccati nescia
Ex speciali gratia
Deitatis magnificae,
Te servantis mirifice.

64. Ave, virgo, flos redolens,
Pias mentes reficiens,
Insistentes servitiis
Tuis redde deliciis.

65. Ave, quae individuae
Trinitati assidue
Astas, hanc laudans iubilis
Cum sanctis atque angelis.

66. Ave, virgo ex milibus
Electa, cum humilibus
Incedens legis trutina,
Mentes nostras illumina.

67. Ave, sponsa spiraminis
Omnisque expers criminis,
Efficaces ex opere
Fac nos divino munere.

68. Ave, virgo amabilis,
Cui proles mirabilis
Post mortis suae gladium
Resurgens dedit gaudium.

69. Ave, mater o tenera,
Sublevata ad sidera,
Sis iuvamen colentibus
Te sinceris affectibus.

70. Ave, cuius hospitium
Ventris per caeli nuntium
Elegit Dei filius,
Exstans mundo propitius.

71. Ave, vellus Ieroboal,
Intactum cuius virginal
Regem nobis clementiae
Parit atque iustitiae.

72. Ave, lux, cuius lumine
Procelloso de turbine
Sublevantur insontium
Corda ad te clamantium.

73. Ave, cuius memoria
Mentis purgatur scoria,
Per tuum patrocinium
Nostrum salva collegium.

74. Ave, quae nos laetificas,
Cum ut vitis fructificas,
Meri propinans calicem
Cordis frangentem silicem.

75. Ave, quam vatis gladius
Confodit olim acrius,
Nam dolor et tristitia
Sunt omnibus communia.

76. Ave, rectorum gloria,
Cuius iugi memoria
Exhilarescit animus
Amore tibi intimus.

77. Ave, mater virginea,
Feta prole aetherea,
Me caeli reple dapibus
Supernis cum principibus.

78. Ave, quam imperterritus
Fidelium exercitus
Collaudat unanimiter,
Quem adiuva hilariter.

79. Ave, superno numine
Divo feta propagine,
Me ferum inclementia
Exorna patientia.

80. Ave, quam caeli intima
Laudant per iubilamina,
At peccati oneribus
Tuis me leva precibus.

81. Ave, regina virginum,
Quae genuisti Dominum,
Qui principatur omnibus
Orbis terrarum finibus.

82. Ave, fruens deliciis
Supernorum, a vitiis
Tuum absolve famulum,
In laude tua sedulum.

83. Ave, quam amabiliter
Laudo et singulariter,
Me recommenda hodie
Nato atque cotidie.

84. Ave, o mater gratiae.
Causa nostrae laetitiae,
Fanti tua praeconia
Precum praebe suffragia.

85. Ave, florescens virgula,
Ex qua succrevit viola,
Quae odoris aspergine
Mentes replet dulcedine.

86. Ave, superni civitas
Regis, cuius divinitas
Tua stravit fundamina,
Serens virtutum semina.

87. Ave, repleta gratia
Parensque paris nescia,
Opem tuam fer miseris,
Constitutis in tenebris.

88. Ave, Maria genetrix
Dei eiusque alitrix,
Exoro te medullitus,
Infringe hostis impetus.

89. Ave, fraglans aureola
Et puritatis viola,
Ad natum preces porrige
Et actus meos dirige,

90. Ave, genetrix Sabaoth,
Quo depellitur Beemoth,
Qui est auctor mendacii
Atque carnalis vitii.

91. Ave, quam caeli milites,
Fecundi quoque palmites,
Qui veram vitem ambiunt,
Te venerari cupiunt.

92. Ave, ornata regio
Cultu, tuo suffragio
Fac, ut triumphem fortiter,
Ut coroner perenniter.

93. Ave, vita humilium
Et gaudium maerentium,
Pupillis atque viduis
Tuis assis subsidiis.

94. Ave, cuius maternitas
Oves reducit perditas
Ad ovile ecclesiae,
Feno pascens iustitiae.

95. Ave, virgo amabilis,
Mundo, hosti terribilis,
Vitiorum sculptilia
Frange, o David filia.

96. Ave, cuius maturitas,
Praecipue humilitas,
Regnantem caeli solio
Tuo immisit gremio.

97. Ave, cuius notitia
Menti praebet solacia,
Intende iubilamini,
Quod tuo pango nomini.

98. Ave, myrtus fraglantiae
Et adamas constantiae,
Praesta triumphum regibus
Pro fide militantibus.

99. Ave, repleta gratia,
Cui cordis in laetitia
Servire glisco iubilis
Praeconiorum titulis.

100. Ave, beata millies,
Nunc salutata centies,
Da nulli unquam detraham
Bonisque non invideam.

Quinquagena III.

101. Ave, quam summa bonitas
Et humana obliquitas
Matrem Dei constituit,
In te carnem cum induit.

102. Ave, prae mulieribus
Glorificata omnibus,
Nos tuum iungat meritum
Cohorti caeli militum.

103. Ave, enixa subolem
Angelis venerabilem,
Ad sanctorum duc praemia
Haec promentes servitia.

104. Ave, paradisicola,
Sed olim terrae accola,
Absolve me a compede
Hostis, qua stringor valide.

105. Ave, conclusus hortulus
In quo ortus est flosculus,
Cuius mira fraglantia
Mundi replevit spatia.

106. Ave, stella, quae iubare
Alto fulges in aethere,
Nos reducas ab invio
Tuo splendore praevio.

107. Ave, quam universitas
Collaudat et divinitas,
Dum corpore et anima
Te tulit ad altissima.

108. Ave, virgo eximia,
Cuius mentis confinia
Acer confodit gladius,
Cum moreretur filius.

109. Ave, virga miraculo
Florens in tabernaculo,
Salvatorem concipiens,
Enixa virgo permanens.

110. Ave, quam plurifaria
Laus extollit in patria,
Reduc in stolam gratiae
Me dono sapientiae.

111. Ave, cuius per operam
Recuperamus superam
Sedem ac dona gratiae
Per opera iustitiae.

112. Ave, cuius praeconia
Replent mundi confinia,
Perpende laudes debitas,
Quas mea fert pusillitas.

113. Ave, quae es prophetico
Ore atque angelico
Nuntiata Emanuel
Mater et regis Israel.

114. Ave, vas pigmentarium,
Dulcorem servans varium,
Da tuam per dulcedinem
Defunctis meis requiem.

115. Ave, pincerna gratiae,
Vinum propinans veniae,
Precantis mente sedula
Disrumpe noxae vincula.

116. Ave, regina gloriae
Laudanda plurifarie
A cunctis mundi populis,
Praesertim a christicolis.

117. Ave, o fortis mulier,
Qua tortuosus coluber
Percussus exstat valide
De monte caeso lapide.

118. Ave, virtutum cellula
Legis adimplens singula,
Te extollentes sedula
Laude salva per saecula.

119. Ave, finis miseriae,
Mors infernalis furiae,
Amoris noda funibus,
Fractos irae turbinibus.

120. Ave, quae aspiramine
Misso de caeli culmine
Dum genuisti filium,
Turbatis fers auxilium.

121. Ave, nata feliciter
Vivens quoque normaliter,
Paca me monachiculum,
Ne incidam periculum.

122. Ave, caeleste speculum,
Cuius nunc pascit oculum
Aeternae pacis visio
In singulari gaudio.

123. Ave, cuius clementia
Mihi exstat fiducia,
Me a stagnis sulphureis
Serva et hostis laqueis.

124. Ave, scala, qua scanditur
Regnum caeli et rapitur
Violentis fidelibus,
Quos confortas cum precibus.

125. Ave, gaudens perenniter,
Quam amo singulariter,
Me consolare igitur,
Nam cor meum adfligitur.

126. Ave, domus eburnea
Turri praecincta aurea,
Me fac in bonis vigilem
Et hosti invincibilem.

127. Ave, regis altissimi
Ornati virga balsami,
Ecclesiae primoribus
Succurre in laboribus.

128. Ave, arbor iustitiae
Florem ferens et gratiae,
Nos pugnantes in stadio
Crucis praecinge gladio.

129. Ave, templum munditiae,
Carens peccati carie,
Redde me gratum filio,
Pressum mundi exsilio.

130. Ave, matrona nobilis,
Mundi huius volubilis
Caduca vincens fortiter
Habendo te humiliter.

131. Ave, virgo Iesseica,
Infusa unda caelica
Ad germinandum flosculum,
Qui salvet nos in saeculum.

132. Ave, cella aromatum
Unguen spirans charismatum,
Amoris liga vinculo
Dissutos irae scandalo.

133. Ave, quae caeli patria
Summa intrasti gloria,
Tuis astantem crebrius
Attende, clemens, laudibus.

134. Ave, nubes fructiferum
Solum reddens Canopicum,
Quando Christus simulacra
Fregit eiusque delubra.

135. Ave, virgo, qua remige
Mentes salvantur naufragae,
Fluctuanti in fluctibus
Mihi succurre precibus.

136. Ave, quam vocis organo
Laudo cordeque consono,
Mentem meam illumina
Per lacrimarum flumina.

137. Ave, cuius humilitas
Atque carnis integritas
Deum de caeli curia
Traxit pro nostra gloria.

138. Ave, qua venit novitas,
Quam nescivit antiquitas,
Virum complecti femina,
Qui caeli regit numina.

139. Ave, vas sapientiae,
Vas decoris et gratiae,
Hostis nos ab insidiis
Tuis serva praesidiis.

140. Ave, cuius est facies
Devotis magna saties,
Amoris ob indicium
Hoc sume sacrificium.

141. Ave, misericordiae
Fons et vas pudicitiae,
Da, ut nobis sit portio
In sanctorum consortio.

142. Ave, in cuius nomine
Desudo hoc in carmine,
Succurre mihi igitur,
Quem hostis trux persequitur.

143. Ave, o carens carie,
Benedicta primarie
Prae cunctis mulieribus
In mundo habitantibus.

144. Ave, mater deifica
Et gratia magnifica,
Nostris finem fac vitiis,
Ne tradamur suppliciis.

145. Ave, cuius conamine
A peccati ligamine
Tui solvuntur famuli
Te venerantes seduli.

146. Ave, virgo, flos redolens,
Pia corda reficiens,
Animae meae vitia
Pelle tua fraglantia.

147. Ave, o Dei filia,
Cuius intrans cubilia
Gaudes ineffabiliter
Ipsum laudans perenniter.

148. Ave, quam honorifice
Turmae laudant angelicae,
Atque creata omnia
Tua dicunt praeconia.

149. Ave, quae caeli gloriam
Nacta es per victoriam,
Hostis, mundi et sanguinis
Vi superni spiraminis.

150. Ave, virgo, quam inclitus
Angelorum exercitus
Laudat et conventicula
Beatorum per saecula.

Parerga.

Super Beati immaculati.

1. Ave, virtutum cellula,
Legis adimplens singula,
Te extollentes sedula
Laude salva per saecula.

2. Ave, rosa o caelica,
Cordis mei spes unica,
Me virtute deifica
Peccatorem iustifica.

3. Ave, pudoris lilium,
Enixa Dei filium,
Quem nobis in auxilium
Ostende post exsilium.

4. Ave, o David filia,
Quae mentis cum vigilia
Mundi fugisti vilia
Naturaeque debilia.

5. Ave, filia Israel,
Quam nuntiavit Gabriel
Matrem fore Emanuel,
Quo reductus est Ismael.

6. Ave, o stirps Davidica,
Compta lege Mosaica,
Conserva me ab hostica
Fraude et diabolica.

7. Ave, quae caeli foribus
Sublimaris honoribus,
Praesta tuis memoribus,
Solamen in maeroribus.

8. Ave, cuius mirabilis
Partus est ineffabilis,
Forma desiderabilis,
Virtus est invincibilis.

9. Ave, virgo deifera
Et caelorum signifera,
Serva me ab ephimera
Mentis ac gente effera.

10. Ave, decus ecclesiae,
Mater misericordiae,
Motum aufer superbiae,
Quae me vexat cotidie.

11. Ave, norma iustitiae
Atque fons pudicitiae,
Nos certantes in acie
Dono conforta gratiae.

12. Ave, roratum Gedeon
Vellus virgaque Aaron,
Turris firmata in Sion,
Recte dicta theotocon.

13. Ave, lignum dulcifluum,
Fructum ferens perpetuum,
Fontem quoque irriguum,
Melle et lacte profluum.

14. Ave, vas Dei gratiae
Materque sapientiae,
Onus aufer tristitiae
Sanctae matris ecclesiae.

15. Ave, stirps castimoniae,
Florans florem iustitiae,
Me pollutum aspergine
Labis munda peccamine.

16. Ave, o venerabilis
Mundo et sanctis angelis,
O natu exspectabilis,
Ad bonum fac sim habilis.

17. Ave, mater mirabilis,
Cuius est inscrutabilis,
Partus et ineffabilis
Tamen superamabilis.

18. Ave, virgo, qua media
Mentis fugit inedia,
Pelle mundana taedia
Dans gratiae remedia.

19. Ave, caelorum ianua,
Per quam iusti ad pascua
Inducuntur perpetua
Mala nostra evacua.

20. Ave, norma humilium
Deique domicilium,
Tuum dilectum filium
Da lapsis in auxilium.

21. Ave, salus quae mentium
Es pro culpis dolentium,
Me in terram viventium
Duc pressum vi nocentium.

22. Ave, Abrahae filia,
Mundi spernens mobilia,
Me currentem per devia
Duc ad prolis ovilia.

Cod. S. Petri Salisburgen. C II 3 saec. 15. fol. 153 a. A. — Orat. ms. Tegurinum anni 1467. Clm. Monacen. 19991 fol. 250 a. B. — Orat. ms. Tegurinum saec. 15. Clm. Monacen. 20005. fol. 60 a. C. — Orat. ms. Tegurinum anni 1470. Clm. Monacen. 20021. fol. 253 a. D.

A hat die Bemerkungen fol. 153 a: Incipit prooemium super titulos praeconiorum beatae virginis Mariae; fol. 154 a: Incipiunt tituli praeconiorum beatae Mariae Dei genitricis, distincti in tres quinquagenas.

Prooem. 11 vela freti A. — 13 Et fruar A. Es folgt noch: Quo te cum divis semper intucar personis, was verderbt oder Zusatz. — 22, 4 Quibus pelluntur A. — 32, 4 in hospitium A. — 39, 2 tollens A. — 45, 3 Ad fonti A. — 70, 2 per fehlt A. — 70, 4 in mundo. — 74, 1 quae fehlt A. — 79, 3 Me praeerum A. — 85, 2 succrescit virgula A. — 101, 4 cum fehlt A. — 105, 2 ortus fehlt A. — 121, 2 Omens quoque A. — 121, 3 monarsilicum AB; monarsiculum C. — 128, 2 Florens et B. — 128, 3 in stadio fehlt A. — 128, 4 fehlt A. — 132, 2 Unguens A.

XIV. Psalterium „Iubilus BMV“.

Prooemium.

1. Tibi, mater eximia,
Depromam laudis munia,
Cuius sancta ecclesia
Semper canit praeconia.

2. Huius odas dictaminis
Fantem, o sponsa flaminis,
Vi tui deprecaminis
Absolve nexu criminis.

3. Et sic purgatus primitus
Per dona sancti spiritus
Odis te laudem dignius
Conscriptis in sequentibus.

4. O virgo beatissima,
Ego, quamvis peripsima,
Mente tamen promptissima
Te laudis laudo victima.

5. Terrorem fuga daemonum
Ipsorumque satellitum,
Commotionis impetum
Et nubilum phantasticum.

6. O cunctis castis castior,
Amore tuo crucior,
Sed iterum reficior,
Cum te devote veneror.

7. Cervicem conor flectere
Et mente me prosternere,
Ut me digneris propere
Per gratiam invisere.

8. Assis, o vitae speculum,
Me lustrans tuum servulum,
Ut per sequentem iubilum
Te videam in saeculum.

Quinquagena I.

1. Ave, radix gratiae,
Ex qua crevit fructus,
Humanae miseriae
Quo sanatur luctus,
Adam cum progenie
Per quem est reductus,
Olim per fallaciae
Auctorem seductus.

2. Ave, mater figuli
Universitatis,
Contra quem increduli
Fremuerunt gratis,
Aurem praebe servuli
Tui praedicatis,
Quibus te et angeli
Laudent cum beatis.

3. Ave, virgo gloria
Tibi devotorum,
Providens ex gratia
Saluti eorum,
Non timebo milia
Adversariorum,
Si assis praesentia
Munerum tuorum.

4. Ave, ager proferens
Benedictionis
Fructum, qui reficiens
Est nos summis bonis,
Esto mei miserens
Tempore agonis,
Larvas turpes abigens
Barathri draconis.

5. Ave, fons dulcissime
Super omni melle,
Quae tenes iustissime
Nomen maris stellae,
Mundialis adime
Impetum procellae,
Quae decurvat animae
Meae bonum velle.

6. Ave, mater gratiae,
Mater divinalis,
Regis caeli curiae
Thronus principalis,
Laus tuae clementiae
Haec nos specialis
Reddat innocentiae,
Redimat a malis.

7. Ave, quam nunc adeo
Hac hymnologia,
Nam te laude censeo
Dignam, o Maria,
Unde tibi spondeo
Servitutem, pia,
Interim quod transeo
In huius vitae via.

8. Ave, admirabilis
Cunctis o femella,
Quam voco literulis
In his, maris stella,
O mater amabilis,
Pro me interpella
Stante in periculis
Mundique procella.

9. Ave, Iudith fortiter
Hostes quae prosternis,
Corpus cum viriliter
Truncas Holofernis,
Adeo flebiliter
Te nunc, mater, cernis,
Uti me hilariter
Mundes in internis.

10. Ave, stella nobilis
Stellaque serena,
Cunctis carens maculis
Gratiaque plena,
Alliga nos vinculis
Et legis habena,
Servens a piaculis
Stygisque hyaena.

11. Ave, quae es pauperum
Mater liberalis,
Tuorum hos munerum
Protegens sub alis,
Libera me miserum,
Deprecor, a malis
Daque locum superum
Vitae aeternalis.

12. Ave, sidus aureo
Rutilans fulgore,
Modo cuius ferveo
Pius in amore,
Lustra me virgineo
Tuo cum splendore
Tinctum fuligineo
Scelerum colore.

13. Ave, quam alacriter
Mentis acutela
Laudo et sinceriter
In ista loquela,
Pellatur celeriter
Per te corruptela,
Indidit pellaciter
Quam Stygis muscela.

14. Ave, tabernaculum
Summae trinitatis,
Pauperis umbraculum,
Pausa fatigatis,
Sis nobis latibulum
Multum tribulatis,
Auferens piaculum
Nostrae pravitatis.

15. Ave, prudentissimi
Salomonis nata,
Filii dulcissimi
Dextris sociata,
Mei sis pauperrimi
Clemens advocata,
Nec permittas perimi
Me propter peccata.

16. Ave, mater inclita
Sempiterni regis,
Quae per tua merita
Culpas nostras tegis,
Populum civilita
Christiani gregis
Ipsumque habilita
Ad mandata legis.

17. Ave, cunctis sanctior
Sanctis, o Maria,
Cui libens famulor
Hac in poetria,
Laqueis praeoccupor
Positis in via,
Hos disrumpe, deprecor
Te, o virgo Maria.

18. Ave, regis caelici
Thalamus pudoris,
Vinea tu Engaddi,
Balsamus odoris,
Esto mei lubrici
Clibano ardoris
Calorem deifici
Tribuens amoris.

19. Ave, cuius filii
A patre legamen
Hominis exsilii
Fuit relevamen,
Tortis per incendii
Stygis da purgamen
Clementis subsidii
Tui consolamen.

20. Ave, prae carbunculo
Splendens margarita,
Per quam huic saeculo
Vera venit vita,
Mea mens oraculo
Tuo sit munita,
Ne hostili vinculo
Cadat irretita.

21. Ave, cuius animum
Pressit maestitudo,
Cum gravavit filium
Poenae gravitudo,
Tua tuum famulum
Salvet lenitudo,
Quem perturbat plurimum
Cordis amaritudo.

22. Ave, stella clarius
Radians quam luna,
Tibi famulantibus
Praebens opportuna,
Deo tuis precibus,
Quaeso, me aduna,
Caleo interius
Qui peccati pruna.

23. Ave, quam nunc praedico
Per divinum nutum
Carmine poetico
Dominam virtutum,
In procinctu bellico
In hostem versutum
Statim mihi illico
Precis praebe scutum.

24. Ave, in quam fortius
Post Deum confido,
Per quam cordis citius
Pellitur formido,
Me cum temptat acrius
Honoris cupido,
Suggere velocius
Poenas, quas formido.

25. Ave, stirps eximia,
Ex qua fructus crevit,
Mundi qui confinia
Odore replevit,
Carnis luxum expia,
In me qui desaevit,
Et nunc ex frequentia
Quasi inolevit.

26. Ave, virga fertilis
De radice Iesse,
Digna venerabilis
Dei mater esse,
O virgo amabilis,
Menti meae fessae
Mortis in periculis
Digneris adesse.

27. Ave, arbor florida,
Fructus qua divinus
Crevit, sanans morbida
Corda, quae vulpinus
Dolus fecit sordida,
Rogo te reclinus,
Prece tua vivida
Fac, sim columbinus.

28. Ave, cui geniculor
Cordis ex amore,
Nam omni profiteor
Te dignam honore,
Assis mihi, deprecor,
Gratiae madore,
Quia iam destituor
In carnali flore.

29. Ave, quam per grammaton
Huius symphoniae
Matrem homousion
Scribo vel sophiae,
O felix theotocon
Praesta mihi pie,
Ne me urat Phlegethon
In extremo die.

30. Ave, lucernarium
Caeli portans lumen,
Quod per modum varium
Menti dat acumen,
Perduc me in caelicum,
Deprecor, cacumen,
Contempler in saeculum
Ut aeternum numen.

31. Ave, stella rutilans,
Stella matutina,
Quam accendit radians
Semper lux divina,
Esto, precor, miserans
Me, clemens regina,
Quem pungit exterminans
Vitiorum spina.

32. Ave, cui pneumaton
Olim obumbravit,
Matrem homousion
Cum te consecravit,
Aufer, o theotocon,
Pater quam amavit,
Ardorem, quem Acheron
Malis praeparavit.

33. Ave, quam religio
Novi testamenti
Frequenti suffragio
Pulsat in praesenti,
Assis e vestigio
Mihi nunc maerenti
In tuo confugio
Multum confidenti.

34. Ave, quae devotius
Legis obsequelam
Tenens das credentibus
Exemplum, suadelam,
Te deprecor attentius,
Praesta confugelam,
Qua devitem cautius
Satanae sutelam.

35. Ave, mater afflua
Mentis pietate,
Corda culpis vacua
Replens caritate,
A me, precor cernua
Te humilitate,
Ut propellas nocua
Cum iniquitate.

36. Ave, o columbula
Zeli carens felle,
Sed cluens per saecula
Gratiarum melle,
Aufer cuncta scandala
Credentis turbellae
Nostraque piacula
Penitus evelle.

37. Ave, venerabilis
Virginum regina,
Cunctis praeoptabilis
Gratiae resina,
Meis sis piaculis,
Precor, medicina,
Ne interminabilis
Me premat ruina.

38. Ave, virgo stabile
Fidei fulcimen,
Sub quo vulgus flebile
Recipit munimen,
Tuum delectabile,
Tuum da blandimen,
Mortis cum tristabile
Sum scansurus limen.

39. Ave, quam aggredior
Supplex hac in prece,
Ut me mundes, inquinor
Qui peccati faece,
Tuum natum, deprecor,
Pia mater, mulce,
Ne damnet, quam mereor,
Me secunda nece.

40. Ave, stella, caecitas
Mentis qua fugatur,
Cuiusque serenitas
A nobis amatur,
Per te nam infirmitas
Vetus medicatur,
Et omnis austeritas
Legis temperatur.

41. Ave, hauritorium
Quae es vivi fontis,
In coetum credentium
Per te emanantis,
Sume laudatorium
Modo te amantis,
Ab ipso incendium
Pellens Phlegetontis.

42. Ave, virgo, luminis
Lampas sempiterni,
Quod propellit hominis
Tenebras interni,
Manu me regiminis
Dirige materni,
Ne post vim examinis
Me contingat sperni.

43. Ave, honorifica
Redemptoris mater,
Pietate unica
Qui est nobis frater,
Ipsi nos unifica,
O amoris crater,
Quos fraude sophistica
Hostis vexat ater.

44. Ave, cuius species
A nobis amatur
Nec non et effigies
Iure veneratur,
Nam tu es materies,
Qua praeparabatur
Christo Deo requies,
Cum incarnabatur.

45. Ave, sidus fulgidum
Caelicum dans lumen,
Mundo reddens placidum
Sempiternum numen,
Riga me nunc aridum
Per amoris flumen
Sublevaque rigidum
Ad caeli cacumen.

46. Ave, cui milito
Hac in poetria,
Quam et gaudens recito
Mentis symphonia,
Te honore debito
Precor, o Maria,
Ut me salves merito
Tuo, virgo pia.

47. Ave, cuius nobilis
Genealogia
Proditur a saeculis
Multa prophetia,
Serves a piaculis
Me, virgo Maria,
Qui te laudum titulis
Laudo mente pia.

48. Ave, mater niveo
Praefulgens splendore,
Nam vere virgineo
Emines pudore,
Tuo me calcaneo
Debito honore
Haerentem tartareo
Serves a fervore.

49. Ave, arca foederis
Novi testamenti,
Levigat quod veteris
Pondus instrumenti,
Squamas aufer sceleris
Motus faeculenti,
Qui ab annis teneris
Instat meae menti.

50. Ave, quam glorifico
Istud per dictamen,
Cuius prece sentio
Semper sublevamen,
Placa tuo merito
Patrem, natum, flamen,
Ut ab omni debito
Me absolvat. Amen.

Quinquagena II.

51. Ave, virgo siderum
Stella primitiva,
Arbor pomis munerum
Ferax ut oliva,
Consolatrix pauperum,
Mater Iesu diva,
Salva me, quem scelerum
Temptant rediviva.

52. Ave, o vibrabile
Sidus, cor tristatum
Reddens consolabile,
Noxis depuratum,
Meum fac frenabile
Dei per mandatum,
Nunc abominabile
Bonisque nudatum.

53. Ave, cui merito
Libens et ovatim
Symphonias recito
Atque seriatim,
Mihi quasi perdito
Subveni citatim
Et solvens a debito
Voca nominatim.

54. Ave, quae prophetica
Littera expresse
Scriberis deifia
Christi mater esse,
O spes mea unica,
Mei menti fessae
Propter bella hostica
Digneris adesse.

55. Ave, cuius cultui
Colligo laudamen,
Cuius opem habui
Per aeternum flamen,
Tribue conflictui
Meo sublevamen,
Quo quasi cóntabui
Belli ob gravamen.

56. Ave, iris temperans
Nobis iram Dei,
Mundo signum celebrans
Dans temperiei,
Peto pauper clamitans:
Miserere mei,
Nato sis concilians
Me peccantem ei.

57. Ave, campi caelici
Herbula formosa,
Medicans catholici
Gregis morbidosa,
Refice hymnidici
Tui ruinosa
Pelleque horrifici
Anguis venenosa.

58. Ave, cuius recito
Laetus insignimen
Sicque tuum flagito
Devotus lenimen,
Auferas ut subito
A me fastidimen
Et cum hoste perdito
Eiusdem molimen.

59. Ave, obumbraculum,
In quo vitae lignum
Crevit, omne frivolum
Pellens et malignum,
Sume pedis osculum
Ob amoris signum,
Quo, precor, in saeculum
Facias me dignum.

60. Ave, cuius merito
Iubilans laudamen,
Per quam homo subito
Recipit levamen,
Cordis mei, rogito,
Dissipa velamen,
Quod ob culpae merito
Perfero nodamen.

61. Ave, cui attentius
Carmen symhonizo,
Gemmis mihi carius
Auroque obrizo,
Mihi, precor, citius
Subveni eliso,
Ne tradar daemonibus,
Quando agonizo.

62. Ave, venerabilis
Stella matutina,
Pellitur a credulis
Qua culpae pruina,
Esto tuis famulis
Gratiae cortina,
Ne uramur faculis
In Stygis officina.

63. Ave, periergia
Nati pro honore
Zelans, adversantia
Pellens cum errore,
Nostra fac hilaria
Corda prae amore
Tuo, modo tristia
Hostis prae timore.

64. Ave, apis melleum
Gratiae liquorem
Faciens, qui felleum
Amputat putorem,
Infundens aethereum
Servis tuis rorem,
Qui exstinguunt carneum
In nobis ardorem.

65. Ave, cuius iubilans
Virtutum laudamen
Sum devotis intimans
Istud per effamen,
Esto meae sublevans
Culpae oneramen,
Ne me sit exterminans
Christi iudicamen.

66. Ave, quam magnifico
Hoc per meditamen,
Ave quando replico
Mentis per conamen,
Cordis mei supplico
Aufer nubilamen,
Cernam ut perpetuo
Patrem, natum, flamen.

67. Ave, mons laetitiae,
Mons coagulatus,
Gratiarum pluviae
Stillis impinguatus,
Agnus innocentiae
In te est monstratus,
Qui paternae gloriae
Fuit immolatus.

68. Ave, quam acerrimi
Doloris gravamen
Pressit, cum dulcissimi
Nati cruciamen
Cerneres, ne pessimi
Hostis per temptamen
Me contingat deprimi,
Tuum des iuvamen.

69. Ave, quam credentium
Cantus decusatim
Laudat, cum, subsidium
Petunt alternatim,
Meum ad auxilium
Propera citatim,
Qui tuum praeconium
Recito affatim.

70. Ave, levatorium
Casus matris Evae,
Ducentis in scandalum
Nos culpae primaevae,
Vitae adiutorium
Meae fer grandevae,
Ne fiam opprobrium
Stygis genti saevae.

71. Ave, quam ecclesiae
Plebes congregatim
Laudant per laetitiae
Cantica globatim,
Tuae stillas gratiae
Funde vel guttatim,
Ut pondus inertiae
Meae pellant statim.

72. Ave, cui in saeculum
In caelorum thronis
Regnanti munusculum
Hoc devotionis
Porrigo, tu torculum
Meae devotionis
Reple, pellens frivolum
Malae actionis.

73. Ave, cui ecclesiae
Sanctae aggregamen
Iugiter laetitiae
Fert glorificamen,
Auferas tristitiae
Meae onustamen,
Dans divinae gratiae
Mihi gratulamen.

74. Ave, quae decentibus
Es praerogativis
Perornata dignius
A personis divis,
Meis genitoribus
Mortuis et vivis
Succurre celerius
Gratiarum rivis.

75. Ave, fons nectareum
Praebens iustis potum,
Qui in membris carneum
Frigeravit motum,
Mihi fac virgineum
Vultum tuum notum,
Circa vitae terminum
Visitans aegrotum.

76. Ave, cuius memoror
Animo gaudenti,
Unde tecum colloquor
In oda praesenti,
Obvia, te deprecor,
Hosti persequenti,
Qui iam est infestior
Populo credenti.

77. Ave, stirps o caelica,
Ferens angelorum
Panem, qui famelica
Corda devotorum
Reficit, me adplica
Coetui iustorum
Auferendo lubrica
Desideriorum.

78. Ave, mulieribus
Omnibus praelata
Et cunctis credentibus
In patronam data,
Esto paenitentibus
Nobis advocata,
Ut dilectus filius
Condonet peccata.

79. Ave, felix gemmula
Miro modo nitens,
Omni semper macula
Peccatorum carens,
Aaron tu virgula
Absque succo florens,
Gratiae amygdala
Christianis ferens.

80. Ave, fructuaria
Stirps praebens frumenti
Adipem cum gratia
Animae credenti,
Hac laudis materia
Tibi servienti
Assis a miseria
Mundi divertenti.

81. Ave, cuius opera
Et benignitate
Solvitur mens misera
Ab iniquitate,
Me pupillum libera
Ab adversitate
Deoque confoedera
Cum celebritate.

82. Ave, radix germinans
Nobis vitae lignum,
Peccatum exterminans
Omneque malignum,
Id per carmen elegans
Et amoris signum
Rogo, ne sis exsecrans
Me sicut praevignum.

83. Ave, arcus foederis,
Arcus aerinus,
Quem regnans in superis
Fecit rex divinus,
Me impugnat Veneris
Impetus equinus,
Pro quo tuis meritis
Detur turturinus.

84. Ave, fecundissima
Arbor ferens fructum,
Quem devota anima
Sumens ponit luctum
Reduc, o piissima,
Ab hoste seductum
Ad aeterna gaudia
Mihi dans conductum.

85. Ave, quam sinceriter
Menteque supina
Veneror ac dulciter,
O stella marina,
Amore celeriter
Deo me combina,
Laesum multipliciter
Scelerum sentina.

86. Ave, tabernaculum
Summae maiestatis,
Conferens latibulum
Corde tribulatis,
Porrige vel granulum
Tuae pietatis,
Me absolvens famulum
Tuum a peccatis.

87. Ave, honorabilis
Caelorum regina,
Cunctis carens maculis
Ac peccati spina,
Auditum christicolis
Clementer inclina,
Tentis pro piaculis
In Stygis officina.

88. Ave, herba caelica
Mirum odoramen.
Dans, quo mens maestifica
Sumit medicamen,
Da per ista cantica
Mihi sublevamen,
Qui per bella hostica
Patior gravamen.

89. Ave, flos, quem cupio,
Ave, flos amoris,
Flos sine contagio,
Flos miri odoris,
Apta me servitio
Tuo cunctis horis,
Omni purgans vitio
Intus atque foris.

90. Ave, firmum oppidum,
In quo habitavit
Christus, quando callidum
Hostem superavit,
Devotis praesidium
In te praeparavit,
Cum venenum aspidum
Illos molestavit.

91. Ave, arbor nobilis,
Ut oliva ferax,
Quam Deus laudabilis
Plantavit et verax,
Da, ne Christo credulis
Obsit hostis pellax
Nec interminabilis
Flamma Stygis edax.

92. Ave, virgo, regia
Quam ornat origo,
Te nunquam contagia
Culpaeve fuligo
Foedarunt, vestigia
Tua fletu rigo
Et petens suffragia
Tua me adfligo.

93. Ave, in qua iugiter
Mente anatizo,
Unde tibi dulciter
Laudes organizo,
Subveni celeriter
Pro culpis deriso,
Ne tradar finaliter
De caelo eliso.

94. Ave, ineffabilis
Pastoris ovilla,
Cûius es et nobilis
Mater et ancilla,
Praesta tuis famulis
Venire ad illà
Regna, ubi stabilis
Pax est et tranquilla.

95. Ave, cuius fortius
Allicit pulchredo,
Unde tuis manibus
Me totalem dedo,
Mea per te protinus
Pellatur pigredo,
Animi frequentius
Quam causat curvedo.

96. Ave, virgo, luminis
Caelici lucerna,
Quod devoti hominis
Accendit interna,
Materni regiminis
Manu me guberna,
Ut devitem daemonis
Cautius laverna.

97. Ave, stirps magnifica
Caelicae olivae,
Semper stans salvifica
A peccati nive,
Carnis meae lubrica
Auferas lascivae
Audique haec cantica
Laudum amative.

98. Ave, flos mirifice,
Mirum odoramen
Dans ecclesiasticae
Plebi ac solamen,
Pia mater, respice
Meum reluctamen,
Quo gravor ob hosticae
Fraudis litigamen.

99. Ave, quam novagies
Modo salutavi
Insuper et novies,
Quia te amavi,
Nato me concilies,
Quem exasperavi,
Sicuti te pluries
Antea rogavi.

100. Ave, cuius precibus
Fugio gravamen,
Cum tibi devotius
Cano iubilamen,
Eradica funditus
Meorum foedamen
Scelerum, ut dignius
Venerer te. Amen.

Quinquagena III.

101. Ave, hortus deitas
Christi quo latebat,
Cum se sua pietas
Carne vestiebat,
Nostra tunc humanitas
Dulciter gaudebat,
Cum se sua pietas
Carne vestiebat.

102. Ave, quam organicis
Laudo melodiis
Cum choris angelicis
Sive hierarchiis,
Fraudibus ab hosticis
Precibus me piis
Libera et lubricis
Mentis phantasiis.

103. Ave, cui opusculum
Huius symphoniae
Affectum per solidum
Cano mentis piae,
Tuere me famulum
Tuum, o Messiae
Mater, ne in scandalum
Cadam in hac die.

104. Ave, felix domina,
Ave ter quaterque,
Cui laudum carmina
Concinunt plerique,
Tua consolamina
Protegant ubique,
Quos turbant molimina
Hostium inique.

105. Ave, virgo gratiae
Donis opulenta,
Nam misericordiae
Semper es intenta,
Consigna cotidie
Manu me extenta
Et tandem clementiae
Divinae praesenta.

106. Ave, consistorium,
In quo celebravit
Trinitas concilium,
Quo deliberavit
Hominis exilium,
Per quod exsulavit,
Solvere et filium
Mittere dictavit.

107. Ave, quae in superis
Es collateralis
Dulcis nati dexteris
Cunctis carens malis,
Laus tua his litteris
Scripta aliqualis
Protegat cum ceteris
Me sub tuis alis.

108. Ave, quam antiquitus
Prophetae scripsere,
Messiam divinitus
Gignere debere,
Mente fac nos penitus
Ipsi adhaerere,
Ut dignetur primitus
Admissa delere.

109. Ave, quam altissimi
Matrem theoria
Scripit et verissimi
Vatis prophetia,
Mei sis pauperrimi
Tutrix, virgo pia,
Quem perturbat pessimi
Hostis phantasia.

110. Ave, natu nobilis,
Stirpe nam regali
Genita describeris
Voce prophetali,
Dono tuis famulis
Sapientiali,
Succurre a maculis
Mundans omnis mali.

111. Ave, honorifica
Imperatrix mundi,
Quam laudant per cantica
Animo iucundi,
Auferas tristifica
Hostis furibundi,
Qui optat pro lubrica
Culpa nos confundi.

112. Ave, o munifica
Mater pietatis,
Munera mirifica
Dans a te amatis,
Igne me califica
Tuae caritatis,
Qui ob mundi lubrica
Algeo peccatis.

113. Ave, quae fons veniae,
Stella quoque maris
Et misericordiae
Mater nuncuparis,
Filiis ecclesiae
Dona largiaris,
A quibus cotidie
Digne veneraris.

114. Ave, quae conventui
Praesidens sanctorum
Gratularis plausui
Carminum eorum,
Consolamen luctui
Praebe defunctorum,
Hos iungendo caetui
Regni supernorum.

115. Ave, sidus rutilum,
Ave, radix Iesse,
Produxisti surculum
Quae de caeli messe,
Cum me, tuum famulum,
Mori est necesse,
Per te istum iubilum
Peto tunc adesse.

116. Ave, honorabilis
Omni christiano,
Quam his laudum titulis
Colere propono,
Solve me a vinculis,
Precor, tuo dono,
Me commendans singulis
Horis summo bono.

117. Ave, apis utile
Dans mellificamen,
Quod mentis culpabile
Solvit religamen,
Da per huius nobile
Cantici libamen
Mihi tui stabile
Nominis amamen.

118. Ave, temperantiae
Forma exemplaris
Et oboedientiae
Norma singularis,
Speculum iustitiae
Recte praedicaris,
Mater sapientiae
Es et nominaris.

119. Ave, virgo, nuntia
Dei pietatis,
Cuius mundum gratia
Solvit a peccatis,
Succurrat nunc mitia
Tua tribulatis
Praebens his solacia
Tuae bonitatis.

120. Ave, stella lucida,
Cuius per micamen
Mens maerore lurida
Sumit delectamen,
Tua luce fulgida
Des astipulamen,
Fugem mente provida
Hostis quo fraudamen.

121. Ave, stirps salvifica
Ferens medicamen,
Per quod plebs catholica
Sumit recreamen,
Mentis reaedifica
Meae laceramen,
Fraus quod infert hostica
Frequens per luctamen.

122. Ave, Christi Domini
Mater et ancilla,
Per quam dantur homini
Tempora tranquilla,
Sectas tuo nomini
Adversas sugilla,
Contra te quas inferi
Construit anguilla.

123. Ave, cui mittito
Dulce salutamen,
Quaerens modo debito
Tuum adiuvamen,
Infunde, te flagito,
Gratiae stillamen,
Quia mente fluito
Noxae ob gravamen.

124. Ave, quam clementiae
Vitaeque honestas
Exornat et gratia
Summaque potestas,
Passiones ascia,
Deprecor, funestas,
Quis causantur vitia
Et mentis egestas.

125. Ave, praeamabilis,
Cuius hilaramen
Nobis tuis famulis
Praebet consolamen,
Largire christicolis
Illud per effamen
In cunctis periculis
Tuum sublevamen.

126. Ave, decus hominum
Omnisque facturae,
Tu via ad bravium
Perducens secure,
Nos in aedificium
Caelicae structurae
Coapta per filium
Tuae geniturae.

127. Ave, stirps iustitiae
Fructum ferens divum,
Praebentem laetitiae
Credulis olivum,
Roga, mater gratiae,
Pro me Deum vivum,
Ut misericordiae
Mihi fundat rivum.

128. Ave, turris aurea
Bene moenitata,
A cohorte Stygea
Nunquam expugnata,
Haec dicta carminea
Per me decantata,
O mater virginea,
Tibi exstent grata.

129. Ave, arbor gratiae
Abundans olivis,
Succurrens cotidie
Mortuis et vivis,
Repleas clementiae
Divinae nos rivis
Filiis ecclesiae
Nectens adoptivis.

130. Ave, quae facetia
Carminis praeclari
Dixeras humilia
Corda exaltari,
Tua fac me gratia
Sic humiliari,
Ut in caeli gloria
Queam sublimari.

131. Ave, quam profiteor
Genetricem Dei,
Unde nunc te veneror
Plausu cordis mei,
Da mihi, te deprecor,
Et progeniei,
De qua carne orior,
Locum requiei.

132. Ave, sidus gloriae
Splendens plus quam luna,
Omnibus per gratiae
Dona oportuna,
Credentis familiae
Post Deum spes una,
Lapsos per discordiae
Virus coaduna.

133. Ave, cui pusillitas
Mea et conamen
Laudes reddet debitas
Per hoc modulamen,
Tua det maternitas
Mortuis solamen,
Quos premit acerbitas
Poenae vel gravamen.

134. Ave, securissima
Navis navicilla,
Qua fidelis anima
Navigat tranquilla,
Haec, mente promptissima
Quae pango, mixtilla
Placent, quem purissima
Lactasti mamilla.

135. Ave, o nubecula,
Cuius per gestamen
Natus fugit scandala
Regisque fraudamen,
Momenta per singula
Mihi sis tutamen,
Quo vitem per saecula
Hostis machinamen.

136. Ave, o victoriae
Signum Gedeonis,
Clipeus tu Iosue,
Victrix Pharaonis,
Huius fanti strenue
Carmen cantionis
Fortiter da vincere
Regem Babylonis.

137. Ave, venerabilis
Et intemerata,
Tu virtutum flosculis
Mire decorata,
Mea mens a vinculis
Carnis liberata
Te laudet cum angelis
In vita beata.

138. Ave, fax luciflua,
Cor obtenebratum
Abigendo nocua
Dans illuminatum,
Per id carmen cernua
Mente decantatum
In vita perpetua
Para mihi statum.

139. Ave, gubernaculum
Christianitatis,
Depellens periculum
Velut firma ratis,
Resolve obstaculum
Meae caritatis,
Quo premor per scandalum
Vivens in peccatis.

140. Ave, o prodigium
Prophetis ostensum,
Tuum qui praeconium
Scribunt in immensum,
Hoc per sacrificium
Laudisve incensum
Placa tuum filium
Peccatis offensum.

141. Ave, cuius partui
Chori angelorum
Concinebant strenui
Canticum decorum,
Auditum ploratui
Praebe miserorum
Traditorum aestui
Purgatoriorum.

142. Ave, odorifera
Herba dans medelam
Propellentem scelera
Mentisque querelam,
O mater christifera,
Da mihi cautelam
Ducasque ad aethera
Meam parentelam.

143. Ave, funda Davidis,
Cuius per iactamen
Philistaeis rabidis
Abstulit solamen,
Mente nobis aridis
Gratiae guttamen
Largire ac pavidis
Tuum adiuvamen.

144. Ave, quam magnifico
Hac oda meapte,
More quam poetico
Concino ornate,
Me, o mater, supplico,
Tua pietate
Fac in regno caelico
Vivere beate.

145. Ave, virgo, pauperum
Clemens miseratrix,
Dei atque hominum
Potens mediatrix,
Tu nostrorum scelerum
Esto expiatrix
Et ad vitae meritum
Sis cooperatrix.

146. Ave, infirmantium
Mente laniena
Gratiarum omnium
Medicinis plena,
Prae peccatis saucium
Cor meum serena,
Alligans in posterum
Legis cum catena.

147. Ave, quam temporibus
Patres primitivis
Coluerunt laudibus
Multum mirativis,
Da, ut in caelestibus
Tuus sim concivis,
Qui laudo concentibus
Modo te proclivis.

148. Ave, quam veraciter
Saeculum primaevum
Contrituram fortiter
Scripsit anguem saevum,
Rogo te suppliciter
Omne fuga laevum,
Odis ut hilariter
Laudem te per aevum.

149. Ave, cui carminum
Laudes luculenter
Conventus caelestium
Canunt et gaudenter,
Praesens infortunium
Turbans nos dolenter
Tu in eufortunium
Commuta clementer.

150. Ave, cui assidue
Sanctorum examen
Canit ac perpetue
Laudis iubilamen,
Peccatorum despue
Meorum fuscamen,
Commendans individuae
Trinitati. Amen.

Cod. S. Petri Salisburgen. b II 3. saec. 15. fol. 97 b. A. — Cod. S. Petri Salisburgen. b VII 10. anni 1470. fol. 270 b. B — Orat. ms. Tegurinum saec. 15. Clm. Monacen. 19353. fol. 111 a. C. — Orat. ms. Tegurinum anni 1470. Clm. Monacen. 20021. fol. 197 a. D.

AB bemerken fol. 97 b (270 b): Incipit prooemium in opus sequens; fol. 98 b (271 a): Incipit Psalterium, alias Iubilus beatissimae et colendissimae virginis Mariae, divisus in tres quinquagenas.

Proem. fehlt (ist ausgeschnitten) D. — 7, 1 canor C. — Psalt. 3, 7 Sed sis praesentia AB. — 12, 1 aureo fehlt AB. — 22, 2 Radius quam AB. — 26, 5 virgo venerabilis et amabilis A. — 28, 5 te deprecor A. — 35, 3 Cordis AB. — 37, 3 promptabilis A. — 52, 1 vibrale A. — 63, 7 Tuo amore tristia A. — 68, 5 Cernerem A; Cernerens B. — 70, 1 lavatorium A. — 73, 2 aggravamen A. — 78, 7 filius tuus A. — 102, 6 Tuis precibus A. — 104, 5 Tuo A. — 110, 8 Mundanis AB. — 111, 7 per AB. — 111, 8 Culpa fehlt A; Culpa non confundi B. — 112, 5 me fehlt AB. — 119, 5 Succurrat nobis mitia A, nos mitia B; zu dem Worte mitia am Rande: mansuetudo C. — 120, 8 Hostis primo fraudamen A. — 123, 7 Quae mente fluito AB. — 126, 3 Tua via AB. — 132, 8 virtus AB.

XV. Psalterium „Hymnarius BMV."

Prooemium.

1. Mater Christi, quem in imis
Peperisti, te inprimis
Adeo pro gratia,
Qua iuvante luculenter
Pura mente ac gaudenter
Proferam sequentia.

2. A venenis me errorum
Et catenis peccatorum,
Virgo clemens, erue
Ac rationis facultatem
Et sermonis veritatem
Abundanter tribue.

3. Reparatrix oberrantis
Et salvatrix desperantis
Scelerum prae pondere,
Tua prece nunc me velis
Culpae faece et a telis
Hostium eripere.

4. Istis mecum, o Maria,
Praesta precum in hac via
Tuarum suffragia,
Qui tuorum mente pura
Meritorum et secura
Concinunt praeconia.

5. Alma, parens Christi Dei,
Omni carens malae rei
Et peccati macula,
Fac me caecum te videre
Atque tecum congaudere
Per aeterna saecula.

Quinquagena I.

1. Ave, arbor optima
Optimum dans fructum,
A devota anima
Qui abstergit luctum,
Quo fide promptissima
Credimus reductum,
Adam fraude pessima
Satanae seductum.

2. Ave, meum gaudium
Tu peculiare,
Cuius nunc praeconium
Conor deplanare,
Cordis mei gremium
Digneris mundare,
Ut te ac tuum filium
Dignus sim laudare.

3. Ave, sidus gratiae
Praestans iustis rorem,
Firmamento gloriae
Mirum dans splendorem,
Matri des ecclesiae
Tuum per amorem
Titulum victoriae
Contra bellatorem.

4. Ave, viridarium,
Quod per Dei manum
Satum profers triticum
Et sinapis granum,
Per istum hymnarium
Fac me mente sanum,
Ne unquam in posterum
Declinem in vanum.

5. Ave, venerabile
Nomen, o Maria,
Saepe iterabile
Miseris in via,
Sis inexpugnabile
Scutum mihi, pia,
Quam laudabo sedule
Hac in hymnodia.

6. Ave, o puerpera
Gignens modo miro,
Nam virtute supera
Feta, non ex viro,
Iudicis me libera
A furore diro
Et adversa tempera
Gratiae butyro.

7. Ave, lux, quam edidit
Omnium creator,
De qua splendor exiit
Adae reparator,
Stipem petens adiit
Te tuus laudator,
Fraude quem impetiit
Impius temptator.

8. Ave, quae ab omnibus
Recte invocaris
In necessitatibus,
Nam es stella maris,
Te deprecor attentius
Odis his praeclaris,
Potenter ab hostibus
Ut me tuearis.

9. Ave, domus pauperum
Plena cunctis bonis,
Domus fugientium
Et protectionis,
Auferas obsidium
Tartari draconis,
Nobis dans praesidium
Consolationis.

10. Ave, sacri pneumatis
Templum singulare,
Tenens tymiamatis
Aureum altare,
Digneris charismatis
Donis me mundare,
Valeam ut debitis
Odis te laudare.

11. Ave, virgo splendidum
Mundi luminare,
Terram, caelos, inferum
Potens illustrare,
Pectus meum squalidum
Digneris purgare
Et purgatum septuplum
Purum conservare.

12. Ave, o vehiculum
Aut lucis fenestra,
Quae depellit scandalum
Cunctaque molesta,
Iuva tuum famulum
Stantem in palaestra
Ac post illud saeculum
Ab hoedis sequestra.

13. Ave, lumen gratiae
Communicativum
Omnisque malitiae
Plene expulsivum,
Divinae clementiae
Funde mihi rivum
Salvans me cotidie
Mortuum et vivum.

14. Ave, quae cubiculum
Claustri virginalis
Facis habitaculum
Carnis filialis,
Tuis tuum famulum
Tuta me sub alis,
Ne incurram scandalum
Culpae criminalis.

15. Ave, mater, gaudium
Quae tunc contulisti
Mundo, quando filium
Virgo peperisti,
Hostis aufer proclium,
Quem tunc deiecisti,
Conservans in posterum
Me a casu tristi.

16. Ave, quam fecunditas
Ornat maternalis,
Tibi tamen puritas
Manet virginalis,
Protegat benignitas
Tua nos a malis,
Quos premit iniquitas
Culpae criminalis.

17. Ave, fax o caelica
Mundique lucerna,
Siccans vi deifica
Vitia interna,
O Bethlehemitica
Gratiae cisterna,
Da, ne vi Satanica
Trahar ad inferna.

18. Ave, testimonii
Arca singularis,
Quae splendoris nimii
Auro decoraris,
Da manum subsidii,
Pia stella maris,
Constrictis incendii
Venis in amaris.

19. Ave, lux quae tenebras
Mundi detersisti,
Per regales lineas
Orta cum fuisti,
Consolamen praebeas
Menti meae tristi,
Impetrando gratias
Mihi Iesu Christi.

20. Ave, cuius nobilis
Genealogia
Scripta laudum titulis
Est in Isaia,
Serves a periculis
Omnes, o Maria,
Qui te his literulis
Laudant mente pia.

21. Ave, quae tripudio
Maximo gaudebas,
Resurgenti filio
Quando assistebas,
Plus nam cunctis anxio
Corde tunc dolebas,
Mori hunc supplicio
Crucis cum cernebas.

22. Ave, lux luciflua
Fugans umbram mortis
Abigensque nocua
Mulier ut fortis,
Virtutem evacua
Stygeae cohortis,
Prece nos assidua
Redde caeli portis.

23. Ave, mater millies
Cum nato Messia,
Qui sanctorum requies
Est finita via,
Hunc mihi propities,
Clemens o Maria,
Laesum infinities,
Peccator sum quia.

24. Ave, lux, qua caecitas
Fugatur culparum
Simulque obscuritas
Conscientiarum,
Relevamen praebeas
Poenis animarum,
Naturae per lineas
Mihi coniunctarum.

25. Ave, fons, qui arida
Rigas animarum
Abluisque sordida
Lue vitiorum,
Tuorum nunc candida
Mentes laudatorum,
Squalidas insipida
Qualitate morum.

26. Ave, virgo, clipeus
Interfectionis,
Daemonum quo cuneus
Congregationis
Christi stat innocuus,
Meae nationis,
Te exoro, clipeus
Sis defensionis.

27. Ave, splendens lectulus
Summi Salomonis,
Exstans mire floridus
Gratiarum donis,
Assis mihi protinus
Tempore agonis,
Ne tunc tradar manibus
Inferi draconis.

28. Ave, domus figuli
Universitatis,
Per quam sumus singuli
Opus bonum satis,
Aurem praebe famuli
Tui praedicatis,
Quem conturbant aemuli
Vi malignitatis.

29. Ave, quam concentibus
Laudant supernates,
Priscisque temporibus
Quam scripsere vates,
Precamur attentius,
Aufer pravitates,
Ne post poenas acrius
Premant infernates.

30. Ave, delectabilis
Animae dulcedo,
Qua fugatur flebilis
Culparum acedo,
Purges a piaculis
Viam, qua incedo,
Ne me stringat vinculis
Infernalis praedo.

31. Ave, fons, ariditas
Mentis quo rigatur,
Prece tua pravitas
Eius cum laxatur,
Hinc mea pusillitas
Deum deprecatur,
Ut per te iniquitas
Mea dimittatur.

32. Ave, cuius gratia
Hymnis his desudo,
Quam ornat iustitia
Atque sanctitudo,
Pellat ab ecclesia
Tua lenitudo
Modo quaeque tristia
Ponatque in sudo.

33. Ave, cuius mititas
Atque mansuetudo
Miseris est firmitas
Sive fortitudo,
Per te mea gravitas
Et inquietudo
Tollatur ac pravitas
Nec non turpitudo.

34. Ave, Christi Domini
Nobilis alumna,
Praebens viam homini
Ut olim columna,
Christiano nomini
Sonicos expugna,
Tendentes unanimi
Fraude vel aerumna.

35. Ave, turris gratiae,
Ave turris gregis,
Quae manu potentiae
Tuae tuos tegis,
Subde nos iustitiae
Regulisque legis,
Ut mater clementiae
Quos benigne regis.

36. Ave, mater, ostium
Caelici Augusti,
Per quod caeli gaudium
Intrant omnes iusti,
Aufer desiderium
Hominis vetusti,
Maxime per vitium
Veneris adusti.

37. Ave, virgo, civitas
Mihi praeamanda,
Quam construxit trinitas
Cunctis adoranda,
Si me stringit pravitas
Scelerum nefanda,
Quam tua benignitas
Solvat veneranda.

38. Ave, clemens hospita
Mentis peregrinae,
Bonitate praedita
Gratiae divinae,
Supplex rogo, visita
Me in meo fine
Et inferni abdita
Capere non sine.

39. Ave, petra largiter
Olei dans rivos,
Quibus sanas iugiter
Mortuos et vivos,
Confortando dulciter
Subleves activos,
Irriga hilariter
Et contemplativos.

40. Ave, virgo, pauperum
Clemens iudicissa,
Ad solandum miserum
Hominem praemissa,
Corda nostra scelerum
Ense sana scissa,
Iter praebe prosperum
Ad caeli promissa.

41. Ave, fons, qui pocula
Fundis gratiarum,
Satians per saecula
Sitim animarum,
Ablue piacula
Conscientiarum
Per amoris vincula
Mihi coniunctarum.

42. Ave, delectabile
Animae condimen,
Praestans indicibile
Gratiae lenimen,
Auferas tractabile
Hostium molimen
Et onus culpabile,
Boni impedinem.

43. Ave, luna, generans
Nobis caeli rorem,
Qui peccatum medicans
Dei dat amorem,
Sis in me refrigerans
Carnalem fervorem
Odium exterminans,
Iram et livorem.

44. Ave, vestiaria
Domus, qua indutum
Christum credo trabea
Carnis, qua versutum
Stravit per certamina
Eius frangens scutum,
Nobis ad caelestia
Iter parans tutum.

45. Ave, flumen gratiae
Dans iucunditatem,
Irrigans ecclesiae
Sanctae civitatem,
Stantibus in acie
Contra pravitatem
Hostis da constantiae
Immobilitatem.

46. Ave, lux quae devium
Mundum direxisti,
Quando Dei filium
Carne genuisti,
Super solis radium
Tunc resplenduisti,
Cum ad caeli solium
Assumpta fuisti.

47. Ave, virgo, civitas
Cunctis opulenta
Bonis, in qua foeditas
Nulla est inventa,
Tua, mater, pietas
Ad me sit extenta,
Quem gravat iniquitas
Mille per talenta.

48. Ave, sole clarior
Comparatione,
Luna luminosior
Radiatione,
Mente sapientior
Rege Salomone,
Carne speciosior
Pulchro Absalone.

49. Ave, mater taedium
Auferens a bonis,
Conferens remedium
Consolationis,
Tribuas auxilium
Liberationis
Pressis per incendium
Mortis regionis.

50. Ave, fons clementiae
Profluens levamen,
Quo sumunt ecclesiae
Filii piamen,
Meae conscientiae
Abluas nigramen,
Ut aeternae gloriae
Bonis fruar. Amen.

Quinquagena II.

51. Ave, radix gratiae,
Ave radix viva,
Qua misericordiae
Nascitur oliva,
Adveni clementiae
Mater tempestiva,
Hostilis versutiae
Pellens turbativa.

52. Ave, mater gratiae,
Mater verbi Dei,
Mater indulgentiae,
Mater sanctae spei,
Aufer ignorantiae
Ac segnitiei
Causas et superbiae
A fundo cordis mei.

53. Ave, caeli gloria
Iustorumque rectrix,
Pugnantum constantia,
Pauperum susceptrix,
Protegat me gratia
Tua, mi dilectrix,
Ne concupiscentia
Fallat me deceptrix.

54. Ave, virgo, puteus
Consolationis,
Quo fluit nectareus
Potus plenus bonis,
Mihi, precor, clipeus
Sis absconsionis,
Ne me premat puteus
Interitionis.

55. Ave, quae virtutibus
Cunctis insignita
Nunc es in caelestibus
Iuxta natum sita,
Seda tuis precibus
Bella tripartita,
Quae mea frequentius
Mens fert imperita.

56. Ave, mater gratiae
Materque divina,
Quae misericordiae
Diceris regina,
Precibus ecclesiae
Auditum inclina,
Praesentis tristitiae
Salvans a ruina.

57. Ave, fons, quo profluunt
Pietatis rivi,
Quibus frui cupiunt
Mortui et vivi,
Te laudare gestiunt
Corde amativi,
Quam infirmi fugiunt
Serpentes nocivi.

58. Ave, venerabilis
Mater ac sincera,
Semper tuis famulis
Laudanda revera,
Serva me ab aemulis,
Rogo mente mera,
A peccati vinculis
Et a Stygis fera.

59. Ave, virgo pallium
Splendens iacintinum,
Involvens candelabrum
Nutum per divinum,
Allevet auxilium
Tuum me supinum,
Deiectum per hostium
Impetum caninum.

60. Ave, invincibilis
Gratiae turella,
Ignorans terribilis
Inimici bella,
Praesta, venerabilis
Dulcisque puella,
Uti stem immobilis
In mundi procella.

61. Ave, mater gratiae,
Mater pietatis,
Tu mater iustitiae,
Mater veritatis,
Donum indulgentiae
Impetra peccatis
Culpa fraudulentiae
Per me perpetratis.

62. Ave, fons clementiae,
De quo mens pusilla
Sumit potum gratiae,
Unica vel stilla
Meae conscientiae
Sitim refocilla,
Donum ut laetitiae
Semper sit in illa.

63. Ave, ferens gladium
Christi passionis
Iuxta vaticinium
Iusti Simeonis,
Da mihi praesidium
Consolationis
Timenti obsidium
Pessimi praedonis.

64. Ave, caeli domina,
Summa prole feta,
Per quam cuncta crimina
Mundi sunt deleta,
Virtute per carmina
Haec me locupleta,
Hostis ut molimina
Mente vincam laeta.

65. Ave, luna indicans
Nobis caeli festa,
Ubi laus est iubilans
Cunctaque modesta,
Per id carmen elegans,
Mente rogo maesta,
Aufer scelus irrogans
Omnia molesta.

66. Ave, mundi domina
Et illuminatrix,
Per quam deflet crimina
Anima peccatrix,
Me per ista carmina
Tua, mi amatrix,
Ducat ad intermina
Trinitas creatrix.

67. Ave, quae es caelitus
Mira prole feta,
Quam et post hominibus
Genuisti laeta,
Nobis decertantibus
Sis agonitheta
Superis agminibus
Angelorum freta.

68. Ave, quae dulcedinis
Mater exstitisti,
Cum virtute flaminis
Christum concepisti,
Sed amaritudinis
Plena tunc fuisti,
Rivos sacri sanguinis
Quando conspexisti.

69. Ave, cunctis firmior
In adversitate
Caeloque stabilior
Mentis firmitate,
Ecce, nimis anxior
Mea pravitate,
Subveni, te deprecor,
Cum celeritate.

70. Ave, quam nativitas
Decorat regalis,
Nec non morum probitas
Vitae virginalis,
Thesauri potentias
Intra divinalis,
Affectus dans gratias
Mihi maternalis.

71. Ave, o fons imbrium,
Gratiarum stilla,
Corda innocentium
Faciens tranquilla,
Fluat stillicidium
Tua de mamilla,
Quod vim pellat hostium
Stygis cum anguilla.

72. Ave, quam per sedulum
Cultum veneramur,
Cum per mentis iubilum
In te iucundamur,
Satanam in nihilum
Redige, precamur,
Ne post istud saeculum
Per hunc confundamur.

73. Ave, contus conterens
Caput Sataninum,
Ut fert auctor proferens
Praeceptum divinum,
Impetum sis auferens
A nobis caninum,
Blandimentum conferens
Pium ac agninum.

74. Ave, refertissima
Navis institoris,
Dona ferens optima
De caelorum foris,
Aufer ab ecclesia
Calicem maeroris,
Patitur quae plurima
Intus atque foris.

75. Ave, suavissimum
Nomen o Maria,
Quod devotum animum
Reficit in via,
Per hoc hostem pessimum
Abige, maestia
Qui me vexat plurimum,
Turpi phantasia.

76. Ave, de qua meditor
Hac in hymnodia,
Quae mihi suavior
Est omni melodia,
Miserere, deprecor,
Mei, virgo pia,
Omnibus miserior
Miseris sum quia.

77. Ave, arbor caelicae
Benedictionis,
Quae ecclesiasticae
Congregationis
Populum magnifice
Cibas tuis donis,
Gratia me refice
Absolutionis.

78. Ave, quam nobilitas
Commendat regalis,
Prophetalis dignitas
Et sacerdotalis,
Sublevet hos pietas
Tua liberalis,
Deprimit quos gravitas
Culpae criminalis.

79. Ave, stella radians,
Stella luminosa,
Virtute illuminans
Corda tenebrosa,
Esto reaedificans
Mea criminosa,
Quae ferus exterminans
Fecit vitiosa.

80. Ave, mater caelici
Horreum frumenti,
Quo vivunt catholici
In vita praesenti,
Tuae des hymnidici
Consolamen menti,
Ictum diabolici
Impetum timenti.

81. Ave, virgo, medium
Hominis et Dei,
Unde patrocinium
Tuum quaerunt rei,
Meae adiutorium
Des progeniei,
Gratiae praesidium
Largiendo ei.

82. Ave, luna clarius
Lucens cunctis stellis,
A devotis mentibus
Tenebras quae pellis,
Modo crebrescentibus
Finem pone bellis,
Ne suis credentibus
Noceant procellis.

83. Ave, mons o frugifer,
Mons securitatis,
Quem ignorat pestifer
Auctor pravitatis,
Meis, sancta mulier,
Impetra cognatis
Vivere perenniter
Cum praedestinatis.

84. Ave, quae laetitiam
Angelis fecisti,
Mundi priscam gratiam
Cum reinvenisti,
Mihique des veniam
Peccatori tristi,
Olim plurifariam
Cui benedixisti.

85. Ave, quae feliciter
Christum genuisti,
Tamen mirabiliter
Virgo permansisti,
Per viam hilariter
Duc me, quam transisti,
Quando laudabiliter
In mundo vixisti.

86. Ave, Dei filii
Civitas munita,
Caelestis praesidii
Manu custodita,
Dono me consilii
Praemioque dita
Sempiterni gaudii
In futura vita.

87. Ave, mater, hydria
Caelicae farinae,
Praestantis praesidia
Plebi peregrinae,
Sacra eucharistia
Ciba me in fine,
Cum cessabunt varia
Artis medicinae.

88. Ave, fons laetitiae
Fonsque pietatis,
Fons misericordiae
Ac benignitatis,
Rigorem iustitiae
Sanctae trinitatis
Placa, mater gratiae,
Finem dans peccatis.

89. Ave, stirps, divinitus
Pulchrum gignens florem,
Qui devotis mentibus
Mirum dat odorem,
Sed tibi prae omnibus
Largiter decorem
Et nunc in caelestibus
Laudem et honorem.

90. Ave, virgo, tristium
Clemens consolatrix
Ac tuos laedentium
Dira comminatrix,
Esto te colentium
Pia reparatrix,
Multum quos per vitium
Laesit Stygis natrix.

91. Ave, mater generans
Nobis redemptorem,
Qui scelus exterminans
Aufert et auctorem,
Nobis reconcilians
Esto creatorem,
Mentes nostrans reparans
Eius per amorem.

92. Ave, privilegiis
Matris decorata,
Ideo collegiis
Sanctorum praelata,
Mea mens a vitiis
Multum deturpata
Te petit pro gratiis,
O mater beata.

93. Ave, o navicula,
In qua transfretavit
Christus, cum pericula
Mundi degustavit,
Corpore et anima
Te laetificavit,
Cum te super agmina
Caeli exaltavit.

94. Ave o hausarium
Aquae fontis vitae,
Per invitatorium
Clamitans: Venite,
Sitis adiutorium,
Gratiam haurite,
Gaudenter ad proprium
Locum sic redite.

95. Ave, nobilissimum
Decus puellare,
Quam istud per canticum
Conor exaltare,
Nam est suavissimum
Mihi te amare
Tuumque praeconium
Cunctis propalare.

96. Ave, quae virtutibus
Multis decorata
Nunc es in caelestibus
Multum exaltata,
Laus in his carminibus
Tibi decantata
A te venerantibus
Auferat peccata.

97. Ave, cui attentius
Caeli hierarchiae
Tubis in ductilibus
Psallant omni die,
Te laudantes plausibus
Huius melodiae
Visita frequentius,
O mater Messiae.

98. Ave, o sacrarium
Dei virginale,
Cuius quoque solium
Es imperiale,
Meum aufer varium
Pondus criminale,
Post ne me incendium
Urat gehennale.

99. Ave, porta clavibus
Nullis reserata,
Virtutum divinitus
Gemmis decorata,
Meis genitoribus
Subveni beata,
Quos forte in ignibus
Detinent peccata.

100. Ave, caeli lilium,
Cuius odoramen
Saepe mulcet filium,
Patrem atque flamen,
Cum erit iudicium,
Mihi da solamen,
Ne feram excidium
Cum damnatis. Amen.

Quinquagena III.

101. Ave, mater, animae
Vagae hospitatrix,
Quae se noxis pessime
Foedat et peccatrix,
Rogo devotissime
Te, o mi amatrix,
Meae ut citissime
Mentis sis curatrix.

102. Ave, virgo, aquila
Dei singularis,
Omnia per saecula
Cum quo iucundaris,
Prece, rogo, sedula
Odis his praeclaris,
Momenta per singula
Ut me tuearis.

103. Ave, cornu oleum
Servans unctionis,
Levigat quod impetum
Persecutionis,
Sis mihi praesidium
Tempore agonis,
Ne vincat obsidium
Barathri draconis.

104. Ave, quam nunc veneror
Hac in cantilena,
Es nam cunctis sanctior
Gratiaque plena,
Cum Maria, deprecor,
Assis Magdalena,
Solvens me, qua implicor,
Scelerum catena.

105. Ave, lux virginea,
Tenebras peccati
Pellens ac erronea
Mundi depravati
Cordis mei saxea
Onera caecati
Aufer et per carnea
Vitia foedati.

106. Ave, dux errantium
In mundi procella,
Quibus das praesidium
Velut maris stella,
Pro nobis ad filium,
Precor, interpella,
Hostis ut obsidium
Auferat et bella.

107. Ave, Christi Domini
Genetrix electa,
Nunc beatitudini
Caelorum invecta,
Adplica huic carmini
Aures, mi dilecta,
Tibi quod nunc cecini
Mente circumspecta.

108. Ave, virgo luminis
Caelici lucerna,
Quo devoti hominis
Lustrantur interna,
Mei sis geniminis
Adiutrix materna,
Hoc a labe criminis
Absolvens veterna.

109. Ave, fortis mulier,
Pede quae trivisti
Satanam tunc fortiter,
Quando genuisti
Nobis mirabiliter
Corpus Iesu Christi,
Credulam quo dulciter
Plebem refecisti.

110. Ave, felix femina,
Sanctior prae cunctis,
Diva per spiramina
Chrismatis inunctis,
Praesta consolamina
Vivis ac defunctis,
Mihi per ligamina
Naturae coniunctis.

111. Ave, cuius largitas
Iuste commendatur,
Pauperum modicitas
Qua locupletatur,
Adversantum pravitas
Per te propellatur
Ab his, quorum pietas
Tibi famulatur.

112. Ave, o humillima
Caeli dominatrix
Et vere largissima
Gratiarum datrix,
Hac laude promptissima
Rogo, mi amatrix,
Mea per te anima
Resurgat peccatrix.

113. Ave, domus numini
Summo dedicata
Et misello homini
In asylum data,
Nos laus haec nunc nomini
Tuo decantata
Iungat aggregamini
In vita beata.

114. Ave, quae dignissima
Es creaturarum
Unquam a potentia
Dei creatarum,
Dolores, piissima,
Tollas animarum
Pro peccatis maxima
Poena detentarum.

115. Ave, virga flosculo
Pollens divinali,
Qui mundum a vinculo
Solvit criminali,
Te laudantem sedulo
Laude speciali
Tutes a diabolo,
Rege gehennali.

116. Ave, stella, radium
Mirum quae misisti,
Cum salutem gentium
Carne genuisti,
In caelis tripudium
Angelis auxisti,
Satanae excidium
Et solamen tristi.

117. Ave, lapis caelicae
Novaeque scructurae,
Quam laudant angelicae
Semper creaturae,
Pia mater, abice
Meam molem curae,
Qua premor ab hosticae
Metu imposturae.

118. Ave, via lactea
Viaeque lucerna,
Ducens ad aetherea
Regna vel aeterna,
Meam, o virginea
Mater, sic guberna
Vitam, ne erronea
Me ducat ad inferna.

119. Ave, quae sequentibus
Te praestas ducatum
Ac mundi spernentibus
Huius incolatum,
Post mortem, devotius
Rogo, meum flatum
Perducas celerius
Ad felicem statum.

120. Ave, o lux radii
Caeli emissiva
Et eius contrarii
Omnis expulsiva,
Servi tui devii
Esto directiva,
Servans me a vitii
Semper recidiva.

121. Ave, sagacissima
Domini ancilla,
Oboedientissima
Semper et tranquilla,
Mala, quae in anima
Mea sunt, sugilla,
Iugiter ut optima
Fiat pax in illa.

122. Ave, quam felicitas
Perornat aeterna,
Tua quam humilitas
Meruit interna,
Perducat benignitas
Tua nos ad verna
Caeli, ubi trinitas
Regnat sempiterna.

123. Ave, celleraria
Sanctae trinitatis,
Gratiae donaria
Praebens praeparatis,
Praestes adiutoria
Tuae pietatis
His, quos purgatoria
Gravant pro peccatis.

124. Ave, mons o caelicae
Benedictionis,
Sate ab opifice
Summo cunctis bonis,
Mentes nostras perfice
Cum virtutum donis,
Lumen dans deificae
Contemplationis.

125. Ave, quam his laudibus
Conor elimatum
Laudare devotibus
Atque decusatum
Fac me, cum gaudentibus
Vivere gregatum,
Caute cum errantibus
Atque separatum.

126. Ave, porta iugiter
Semperque serrata,
Per vatem veraciter
Olim prophetata,
Messiae feliciter
Tandem adaptata,
Subveni celeriter
Mihi, o beata.

127. Ave, quae es unguine
Pneumatis repleta
Et sic divo germine
Miro modo feta,
Te laudantum carmine
Isto mente laeta
Debita pro crimine
Poena sit deleta.

128. Ave, regni superi
Prudens restauratrix,
Consequenter inferi
Es evacuatrix,
Esto mei miseri
Pia defensatrix
Hostisque pestiferi
Fortis expugnatrix.

129. Ave, mater gaudii
Et iucunditatis,
Mater Dei filii,
Mater pietatis,
Gratiam remedii
Cunctis da turbatis
Atque purgatorii
Poenis profligatis.

130. Ave, o sublimior
Cunctis o Maria,
Sanctis nam humilior
Fuisti in via,
Subveni, te deprecor,
Mihi, mater dia,
Virtute pauperior
Omnibus sum quia.

131. Ave, arca gratiae
Et salvationis,
Suavis foedus gloriae
Repromissionis,
Te laudantes serie
Huius cantionis
Refove in requie
Exsultationis.

132. Ave, domus regiae
Christi maiestatis
Ac imperatoriae
Sanctae trinitatis,
Porrige clementiae
Manum tribulatis
Abigens discordiae
Virus cum peccatis.

133. Ave, mirabiliter
Quae Christum concepisti,
Incorruptibiliter
Huncque peperisti,
Carmini sagaciter
Insistentes isti
In caelis perenniter
Tibi fac assisti.

134. Ave, quam nunc veneror
Hoc per carmen meum,
Nam es mihi carior
Omnibus post Deum,
Te devote deprecor,
Pelle Iebusaeum,
Qui modo infestior
Occupat cor meum.

135. Ave, purgans aerem
Sidus o caeleste,
Quando motum lugubrem
Pellis mentis maestae,
Fac, ut caute ambulem,
Recte ac modeste,
Ne foeder per mulcebrem
Motum inhoneste.

136. Ave, mons deificae
Habitationis
Monsque diabolicae
Comminutionis,
Per istud hymnidicae
Carmen cantionis
Plebi sis catholicae
Mons defensionis.

137. Ave, digna caelici
Regis hospitatrix
Omnisque angelici
Gregis dominatrix,
Populi catholici
Esto gubernatrix
Meique hymnidici
Tui defensatrix.

138. Ave, caecis mentibus
Illuminatorem
Et immundis cordibus
Gignens mundatorem,
Consolamen tristibus,
Curvis erectorem,
Bene laborantibus
Remuneratorem.

139. Ave, venerabilis
Mundi prophetissa,
A Deo christicolis
Ad solamen missa,
Tuta me ab aemulis,
O mi principissa,
Horum corda scandalis
Mihi placa scissa.

140. Ave, mater caelitus
Honorificata,
Fuisti divinitus
Quando impraegnata,
In hac oda servitus
Tibi demonstrata
A me cuncta penitus
Resecet errata.

141. Ave, quae dulcedine
Mundum refecisti,
Cum de sacro flamine
Christum concepisti,
Sed amaritudine
Plena tunc fuisti,
Eum quando sanguine
Tinctum conspexisti.

142. Ave, honorabilis
Dei creatura,
Semper stans a maculis
Vitiorum pura,
Aufer a me singulis
Horis nocitura,
Iungens tuis famulis
In vita futura.

143. Ave, o melliflua
Domina Maria,
Animi a nocua
Mundans phantasia,
Laudantes praecipua
Te hac hymnodia
Ab omni evacua
Culpae dyscrasia.

144. Ave, panis horreum
Et saturitatis,
Pane replens cuneum
Christianitatis,
Inclina virgineum
Cor his praedicatis
Per me tuum famulum
Devote cantatis.

145. Ave, Christi Domini
Claustrum obfirmatum,
Nunquam ullo homini
Carne reseratum,
Carmen istud nomini
Tuo decantatum
Impetret genimini
Meo vitae statum.

146. Ave, stella gratiae
Proferens aestatem,
Hiemem nequitiae
Et inquietatem
Pellentem, ad gloriae
Duc aeternitatem
Laudantem cotidie
Te per caritatem.

147. Ave, quae in Bethlehem
Panem produxisti,
Quo novam Ierusalem
Dulciter pavisti,
In regnum me flebilem
Duc, quod introisti,
Quando miserabilem
Mundum exuisti.

148. Ave, terra fertilis,
Terra pabulosa,
Pascua dans credulis
Multum copiosa,
Te colentem titulis
Laudum hac in prosa
Duc cum tuis famulis
Ad caeli gaudiosa.

149. Ave, fax lucifera
Luminans micatim,
Quam laudo per cantica
Haec enucleatim,
Deprecor, pacifica
Me interduatim,
Donec me ad caelica
Perducas ornatim.

150. Ave, cui ecclesiae
Sanctae consolamen
Per donum laetitiae
Canit iubilamen,
Auferas nequitiae
Meae laboramen,
Laetus ut cotidie
Te collaudem. Amen

Cod. S. Petri Salisburgen. b II 3. saec. 25. fol. 39 a. A. — Cod S. Petri Salisburgen. b. VII 20. anni 1470. fol. 234 b. B. — Orat. ms. Tegurinum saec. 15. Clm. Monacen. 19353. fol. 101 a. C. — Orat. ms. Tegurinum saec. 15. Clm. Monacen. 20020. fol. 175 a. D.

A bemerkt fol. 39 a: Incipit prooemium in hymnarium beatae virginis Mariae; fol. 40 a: Incipit hymnarius beatissimae virginis Mariae, distinctus in tres quinquagenas.

Prooem. 4, 1 Astis mecum B; Assis mecum A. – Psalt. 1, 8 reductum AB. — 23, 8 Peccatorum sum A. — 31, 5 pusillaminitas A. — 31, 8 diminuatur A. — 33, 7 gravitas AB. — 39, 2 vivos AB. — 60, 7 Ut A. — 65, 5 sq. fehlen A. — 68, 7 Tu nos sacri AB. — 86, 1 filii Dei A. — 86, 7 Superni gaudii AB. — 88, 7 mater misericordiae A. — 94, 1 o thesaurariorum A; o hausarium B. — 103, 8 Barathrum AB. — 105, 4 Mundi damnati AB. — 118, 5 Mea A. — 118, 7 erroneam A. — 123, 1 cellaria A; cellararia BC. — 123, 8 Pravant AB, korrigiert in gravant B. — 131, 5 serie fehlt A. — 146, 2 Praeferentem AB. — 146, 7 Laudantes B. — 146, 8 Te fehlt A. — 147, 6 Duc in quo A.

VI.

DE BEATA MARIA

PSALTERIUM DUPLEX.

XVI. Psalterium „Theotoca“.

Prooemium.

1. Tibi, mater deifica,
Depromam laudum cantica
Sumpta de evangelica
Scriptura et prophetica.

2. Hinc mihi, mater gratiae,
Mater misericordiae,
Donum da sapientiae
Ac plectrum eloquentiae.

3. Evelle obstrepentia,
O virgo, mentis taedia,
Phantasmata et vitia
Omni cum iniustitia.

4. Occurre mihi obviam
Tardanti per desidiam,
Praesta mentis constantiam,
Spem, fidem atque gratiam.

5. Te iubilis et plausibus
Nec non orationibus
Aggredior attentius
Regnantem in caelestibus.

6. Orantis, mater tenera,
Affectum nunc considera,
Me filio confoedera
Per mea laeso scelera.

7. Cum tristis corde anxior,
O cunctis sanctis sanctior,
Celeriter reficior,
Cum te devote veneror.

8. Aurem praebe precatui,
Vigorem intellectui,
Candorem mentis visui
Et vim amoris mutui.

Quinquagena I.

1. Ave, virgo, cathedra,
Deus qua pausavit,
Quando pacis foedera
Homini dictavit,
Qui per multa scelera
Olim aberravit,
Fraude postquam effera
Hostis illum stravit.

2. Ave, mundi nobilis
Princeps et regina,
Qua largitur credulis
Culpae medicina,
His petitiunculis
Auditum inclina
Et nos a piaculis
Solvere festina.

3. Ave, mater, gratiam
Conferens maerenti
Et per innocentiam
Deo adhaerenti,
Mihi curras obviam
Mundum relinquenti,
Statuens ad dexteram
Nato resurgenti.

4. Ave, virgo gratiae
Lumine signata,
Tandem donis gloriae
Privilegiata,
Regi me iustitiae
Commendes, beata,
Contristatum varie
Mea ob peccata.

5. Ave, vellus caelico
Rore delibutum,
Gladio ab hostico
Vatem reddens tutum,
Tuae precis, supplico,
Praebe mihi scutum
In conflictu bellico,
Quo vincam versutum.

6. Ave, benignissima
Pauperum matrona,
Quibus das creberrima
Gratiarum dona,
Defectum, in anima
Patior quem, sana
Et in hora ultima
Assis, mater bona.

7. Ave, rosa carie
Carens atque spina,
Qua caelestis curiae
Gaudet officina
Omnis immunditiae
Munda me sentina,
Auctori nequitiae
Ne fiam rapina.

8. Ave, templum, camera
Portaque serata,
Navis, portus, ancora,
Domus conquadrata,
Tu per Dei munera
Mire decorata
Es et super sidera
Tandem elevata.

9. Ave, veris primula,
Virgo, flos pudoris,
Trinitatis cellula,
Mater salvatoris,
Aufer mala singula
Mei peccatoris,
Quibus premor sedula
Fraude temptatoris.

10. Ave, mundi domina,
Regina iustorum,
Cui laudes agmina
Pangunt angelorum,
Meorum ligamina
Solve peccatorum
Et aufer molimina
Adversariorum.

11. Ave, candens lilium
Flosque castitatis,
Devotarum mentium
Redolens in pratis,
Roga tuum filium,
Mater bonitatis,
Ut praestet auxilium
Cunctis tribulatis.

12. Ave, sidus radians,
Lumen salutare,
Peccatum exterminans
Potens propulsare,
Digneris me miserans
Nunc illuminare,
Ne per probra cespitans
Cogar oberrare.

13. Ave, mater pariens
Modo speciali
Et intacta permanens
Flore virginali,
Cor meum desipiens
Culpa prae mortali
Sis in domo instruens
Sapientiali.

14. Ave, quam inebriat
Gratiae piscina,
Et semper irradiat
Caelica doctrina,
Tua prece protegat
Me virtus divina,
Hostis ne decipiat
Fraus me viperina.

15. Ave, arca foederis
Auro redimita
Filii in dexteris
In caelo nunc sita,
Intus atque deforis
Virtute nos dita,
Ne iungamur miseris
Hac finita vita.

16. Ave, funda Davidis,
Quae iecit lapillum
In Goliae praesidis
Caput, sternens illum,
Precibus me validis
Subleva tantillum,
Protegens a rabidis
Tempus da tranquillum.

17. Ave, superbissimi
Victrix Holofernis,
Quam cantus dulcissimi
Laudant in supernis,
Non me sinas supprimi,
Precor, in internis,
Quem invadunt pessimi
Motus, sicut cernis.

18. Ave, regis gloriae
Mater benedicta,
Sic vero iustitiae
Sole stans amicta,
Nostrae iniustitiae
Tollere delicta
Satage, nam gratiae
Tu es mater dicta.

19. Ave, virgo Aaron
Divo flore plena,
Dicto homousion
In synodo Nicaena,
O sancta theotocon,
Cor meum serena
Et caelestis me Sion
Perduc in amoena.

20. Ave, quae veridice
Rubus appellaris,
Cum concupiscentiae
Igne non uraris,
Duodenis mystice
Stellis coronaris,
Ideo prophetice
Stella Iacob faris.

21. Ave, cuius placuit
Deo caelibatus,
Unde carnem induit
Ex te incarnatus,
Hic pro nobis doluit
In cruce levatus
Et nostrorum diluit
Scelerum reatus.

22. Ave, profundissimae
Fons benignitatis,
Potum dans largissime
Corde tribulatis,
Ignis acerbissime
Poenis profligatis
Porrige dulcissimae
Manum pietatis.

23. Ave, terrae gloria
Et regina poli,
Famae tuae gratia
Comparata soli,
Gravatos tristitia
Pertransire noli,
Sed tua clementia
Recommenda proli.

24. Ave, regis gloriae
Genetrix beata,
Es misericordiae
Mater nominata,
Pande portas veniae,
Clemens advocata,
Nostrae ignorantiae
Diluens peccata.

25. Ave, ros o caelice,
Ros miri dulcoris,
Quo flos carnis deicae
Crevit salvatoris,
Flammam luxus abice
A claustro pudoris,
Quae saevit barbarice
Intus atque foris.

26. Ave, o credentium
Princeps et patrona,
In terra viventium
Regnans sub corona,
Audi te colentium
Preces aure prona,
Pro nobis ad filium
Ut loquaris bona.

27. Ave, clementissima
Mundi imperatrix,
Quae Stygis fortissima
Es evacuatrix,
Ad te, benignissima
Pauperum amatrix,
Clamat ut peripsima
Mea mens peccatrix.

28. Ave, virgo celebris
Baiulans secretum,
Quod mittendum miseris
Dudum est decretum,
Cor meum illecebris
Noxisque repletum
Mundatum a tenebris
Fac in Deo laetum.

29. Ave, fons solacii,
De te praesumentes
Replens et auxilii
Dono indigentes,
Ad te clamant filii
Matris Evae flentes,
Mater veri lilii,
Respice gementes.

30. Ave, honorabile
Vas divinitatis,
Exemplar laudabile
Omnis puritatis,
Cor meum fac habile
Tuis praedicatis,
Vas abominabile
Factum in peccatis.

31. Ave, praeclarissima
Virgo, mater Dei
Eiusque dignissima
Domus requiei,
Vitiorum concrema
Spinas cordis mei,
Ne in hora ultima
Poenas feram rei.

32. Ave, patris filia
Desuper tonantis,
Cuncta exsistentia
Per verbum creantis,
Exaudi suspiria
Ad te proclamantis
Et pro indulgentia
Devote orantis.

33. Ave, sponsa nobilis
A Deo electa,
Bene propugnaculis
Virtutum protecta,
Fuisti ab angelis
Semper circumspecta,
Ut a culpae maculis
Esses insuspecta.

34. Ave, rubens rosula,
Tuum per odorem
Hostis pellens iacula
Eiusque terrorem,
Auferas piacula
Christi per amorem
Carnis, mundi, scandala
Stygisque horrorem.

35. Ave, fons laetitiae,
Fons patens hortorum,
Pellens potu gratiae
Sitim peccatorum,
Vitium superbiae,
Virus animorum,
Aufer et luxuriae
Ignem Chaldaeorum.

36. Ave, virga prodiens
De radice Iesse,
Fructu tuo cupiens
Omnibus prodesse,
Lolium sis abigens
Fidei ex messe,
Semper ut proficiens
Sit ad bene esse.

37. Ave, hortus gratiae,
Hortus voluptatis,
Plantatus potentiae
Manu deitatis,
Murram paenitentiae
Dona mihi gratis,
Ne damner iustitiae
Lege pro peccatis.

38. Ave, decus, virginum,
O mater Maria,
Expiatrix criminum,
Naufragantum via,
Circa vitae terminum
Assis mihi, pia,
Defendens a daemonum
Turpi phantasia.

39. Ave, quam Ezechiel
Scriptis revelavit
Portam, quam Emmanuel
Solus subintravit,
Angelus quem Gabriel
Tibi nuntiavit,
Tempore quem Israel
Longo expectavit.

40. Ave, gemma nobilis
Ardens ut candela,
Quae plus cunctis gemmulis
Vales in medela,
Mortis in periculis
Te nobis revela
Hostis invisibilis
Abigendo tela.

41. Ave, stirps Davidica
Qua flos Isaiae
Crevit vi deifica
In carne Messiae,
Ipsi me unifica
Modo matris piae,
Ut ducar ad caelica
In extremo die.

42. Ave, cui carmina
Pangunt omnes sectae
Per baptismi flumina
Gratiam adeptae,
Pietatis lumina
Super nos reflecte
Et ad caeli culmina
Perducas directe.

43. Ave, Iesse virgula,
Quam praecinuerunt
Priscorum oracula,
Qui de te scripserunt
Ante multa saecula
Teque laudaverunt,
Aufer mundi scandala,
Quae invaluerunt.

44. Ave, virgo, splendidum
Templum verae pacis,
Ab hostis intrepidum
Fraude stans minacis,
Amoris me calidum
Fac igne fornacis
Gratiaque humidum
Olivae feracis.

45. Ave, virgo, civitas,
Quam sanctificavit
Sempiterna trinitas
Et inhabitavit,
Pneumatis benignitas
Tibi obumbravit,
Filii humanitas
Te glorificavit.

46. Ave, virga aurea
Principis Assueri,
Holofernis framea
Iudith es severi,
O mater eburnea,
Christi regis veri,
Ordinis erronea
Aufer cuncta cleri.

47. Ave, carens omnibus
Peccatorum naevis,
Qua in mulieribus
Non est maior quaevis,
Adiuva me precibus,
Qui sum vita brevis,
Ut sit in macroribus
Labor meus levis.

48. Ave, mater gratiae,
Ave fons salutis,
Haustum sapientiae
Fide dans imbutis,
Rege per iustitiae
Donum et virtutis
Statum ignorantiae
Meae senectutis.

49. Ave, rosa nobilis
De spinetis Evae
Orta, carens maculis
Sed culpae primaevae,
Praesta tuis famulis
Per id carmen breve,
Ne finitis saeculis
Parti demur laevae.

50. Ave, consolatio
Meumque levamen,
Ex cuius suscipio
Dono recreamen,
En, ad te confugio
Tuum defensamen
Petens, ne pro vitiis
Poenis tradar. Amen.

Quinquagena II.

51. Ave, fons laetitiae
Omnisque dulcoris,
Stillas fundens gratiae
In cor peccatoris,
Abigas malitiae
Causas et erroris,
Quis premor cotidie
Intus atque foris.

52. Ave, sidus nobile,
Tuum per fulgorem
Omne fugans flebile
Hostisque horrorem
Cor abominabile
Meum ob foetorem
Scelerum fac habile
Ad Dei amorem.

53. Ave, Christi Domini
Mater atque nutrix
Cunctisque discrimini
Datis pia tutrix,
Digne nostro crimini
Poenae sis solutrix
Dicens: Consolamini,
Vestra sum adiutrix.

54. Ave, campi lilium,
Flos virginitatis,
Satus per consilium
Sanctae trinitatis,
Placa tuum filium
Offensum peccatis
Et praesta auxilium
Animo turbatis.

55. Ave, mater nesciens
Virum in conceptu
Gaudioque pariens
Christum, non cum fletu,
Esto nos eripiens
A malorum coetu
Et in fine redimens
A gehennae metu.

56. Ave, fontis gratiae
Rivus salutaris,
Quae misericordiae
Mater praedicaris,
Unde ab ecclesiae
Filiis laudaris,
Pro quibus et gloriae
Regem deprecaris.

57. Ave, caeli lilium,
Laudes pango cui,
Benedictum filium,
Fructum ventris tui,
Monstra nobis praemium,
Quo possimus frui
Contemplando gaudium
Semper vultus sui.

58. Ave, Deum pariens
Felix creatura,
Sed pudorem retinens
Virgo manens pura,
A me sis abiciens
Cuncta nocitura
Uti tibi serviens
Mente sim secura.

59. Ave, invincibilis
Turris quae firmata
Divis propugnaculis
Es et decorata,
Nulla clavi masculis
Unquam reserata,
Sed Dei signaculis
Semper sigillata.

60. Ave, stella, puritas
Cuius illustravit
Mundum, qui per tenebras
Scelerum erravit,
Sed tunc eius caecitas
Plurimum cessavit,
Cum se verbi deitas
Carne calceavit.

61. Ave, sapientiae
Mater illibata,
Regina clementiae
Merito vocata,
Exora iustitiae
Regem, o beata,
Ut nostrae nequitiae
Diluat errata.

62. Ave, stirps, qua floruit
Nux amygdalina,
Per quam cunctis patuit
Olim fraus vulpina,
Ecce, nyx occubuit,
Nobis matutina
Sed per te resplenduit,
O stella marina.

63. Ave, virgo mystico
Stans ornata flore,
Irrigata caelico
Divinoque rore,
Me fantem poetico
Laudes tuas more
Praeserves ab hostico
Undique timore.

64. Ave, splendorifera
Stella sedans fluctum
Maris et ad aethera
Iustis dans conductum,
Ortum propter scelera
Nostrum pelle luctum,
Donans pacis foedera
Et amoris fructum.

65. Ave, rosa recreans
Virtutum odore,
Cuius cano iubilans
Laudem hoc tenore,
Cor meum sis relevans
Ab omni languore
Hostis infert minitans
Quem suo horrore.

66. Ave, nobilissimum
Templum trinitatis,
Fidei signaculum,
Lumen veritatis,
Spei retinaculum,
Splendor claritatis,
Amoris vehiculum
Lima pravitatis.

67. Ave, cuius dignitas
Cunctis est laudanda,
Maxime fecunditas
Nobis amplexanda,
Qua verbi divinitas
Fuit incarnanda
Et vetus captivitas
Adae reparanda.

68. Ave, prudens hospita
Christi exsulantis,
Ad caelos deperdita
Umero portantis,
Fomitem debilita
Modo te laudantis,
Ne curram per abdita
Carnis petulantis.

69. Ave, caeli ianua,
Quam hac cantione
Laudo mentis cernua
Supplicatione,
Sis mihi contigua
Cum defensione,
Ne supplanter nocua
Hostis suasione.

70. Ave, mater inclita,
Cuius ab amorem
Concino poemata
Laudis per tenorem,
Me per tua merita
Piumque favorem
Amplius habilita
Tuum ad honorem.

71. Ave, vellus gratia
Caelica complutum,
Confortans constantia
Vatem destitutum,
Omni me iustitia
Facito imbutum
Replens abundantia
Pacis et virtutum.

72. Ave, spes humilium,
Pausa fatigati,
Solamen fragilium,
Sinus tribulati,
Adhibe remedium
Meae pravitati,
Pellens gelicidium
Cordis obdurati.

73. Ave, sanctuarium
Christi singulare,
Quo ter trium mensium
Tempore pausare
Voluit, subsidium
Digneris praestare
Conanti praeconium
Tuum decantare.

74. Ave, virgo humilis
Christique alumna,
Mons amoris, stabilis
Fidei columna,
Hostem tuis famulis
Infestum expugna,
Per quem indicibilis
Minatur aerumna.

75. Ave, venerabilis
Mater et ancilla
Christi, quam spectabilis
Meminit Sibylla,
Fidei sit stabilis
Domus et tranquilla,
Sit imperturbabilis
Semper pax in illa.

76. Ave, quae deliciis
Paceque interna
Frueris et gaudiis
In Sion superna,
Absolvas a vitiis
Me prece materna,
Ne tradar suppliciis
Saecla per aeterna.

77. Ave, sidus gratiae,
Decus firmamenti,
Per rorem clementiae
Fruges dans egenti,
Fructum paenitentiae
Da mihi petenti,
Tandem eucharistiae
Panem sacramenti.

78. Ave, mundi domina,
Cuius ob honorem
Ista cano carmina
Dulcem per tenorem,
Meorum extermina
Criminum putorem
Deoque conglutina
Verum per amorem.

79. Ave, o frugifera
Vinea dans fructum
Sanantem per scelera
Hominem destructum,
Clementer me repara
Ab hoste seductum,
Tribuens ad aethera
Liberum conductum.

80. Ave, nubes lucida,
Ferens in Aegyptum
Velut mater provida
Fructum benedictum,
Prece tua valida
Redde me invictum,
Ut vincam intrepida
Mente maledictum.

81. Ave, mundi inclita
Potensque Augusta,
Olim stirpe genita
Adae de vetusta,
Sed nunquam per debita
Scelerum onusta,
Sed multa per merita
Gratiae venusta.

82. Ave, admirabilis
Virgo sed fecunda,
Cui in cunctis saeculis
Nulla est secunda,
Cor meum a maculis
Criminum emunda
Omniumque titulis
Virtutum fecunda.

83. Ave, tabernaculum
Factum deitatis,
In quo solvit saeculum
Christus a peccatis,
Solve, precor, vinculum
Meae pravitatis,
Mihi habitaculum
Dans aeternitatis.

84. Ave, ager caelicae
Benedictionis,
Florens vi deificae
Miserationis,
Per fructum dominicae
Incarnationis
Evae poenam abice
Maledictionis.

85. Ave, fax illuminans
Corda tenebrosa,
Ab illis eliminans
Cuncta vitiosa,
Meum sis laetificans,
Mater gratiosa,
Ut semper magnificans
Sit te gloriosa.

86. Ave, domus aurea
Civitas murata,
Tu fenestra vitrea
Sole radiata,
Mea, fac, sint carnea
Vitia sublata,
Ut mens ad aetherea
Semper sit levata.

87. Ave, quae regalibus
Orta parentelis,
Salutata vocibus
Sancti Gabrielis,
Meis aurem precibus
Inclinare velis,
Fodior qui iugibus
Inimici telis.

88. Ave, fecundissima
Mater Deum gignens,
Corpore et anima
Virgo semper manens,
Meae mentis intima
Ita sis disponens,
Ut sit iucundissima
Legi dei parens.

89. Ave, splendor mentium
Et illuminatrix
Atque innocentium
Omnium amatrix,
Carne decedentium
Illuc sis delatrix,
Ubi in perpetuum
Regnas imperatrix.

90. Ave, praeamabilis
Mundiali gyro,
Virgo venerabilis,
Mater sine viro,
Cum sub culpae vinculis
Graviter suspiro,
Tunc sub tuis scapulis
Dulciter respiro.

91. Ave, vas clementiae
Vasque pietatis,
Cedrus pudicitiae,
Myrtus lenitatis,
Cupressus fraglantiae,
Nardus caritatis,
Palma patientiae,
Limes aequitatis.

92. Ave, vellus madidum
De caelesti rore,
Concepisti filium
Cum salvo pudore,
Indue me miserum
Virtutum decore,
Multorum qui scelerum
Cario putore.

93. Ave, thronus iudicis
Statim adfuturi,
Cum choris angelicis
Cuncta discussuri,
Fac, in conscientiis
Semper simus puri,
Ne fleamus vindicis
Poenas luituri.

94. Ave, caeli domina
Vitaeque dulcedo,
Qua fugantur crimina
Mentisque torpedo,
Mundo consolamina
Per te data credo,
Unde iubilamina
Ista tibi edo.

95. Ave, cuius gratia
Cano reverenter,
Haec Dei clementia
Scripta luculenter,
Meis da suffragia
Mortuis clementer,
Ad te per suspiria
Qui clamant dolenter.

96. Ave, quam attentius
Caeli monarchia
Veneratur laudibus
Iugi symphonia,
Et nunc in ductilibus
Tubis tibi, pia,
Meus psallit spiritus
Hac in hymnodia.

97. Ave, proles regia,
Quam praecinuerunt
Antiqua praesagia
Vatum, qui scripserunt
Tua privilegia,
Quae coronaverunt
Te et ad collegia
Caeli invexerunt.

98. Ave, tabernaculum
Summi Salomonis,
Moysi spectaculum
Rubo visionis,
Vellus nobilissimum
Vatis Gedeonis,
Recompensa iubilum
Hunc in caeli thronis.

99. Ave, cuius laudibus
Astra, solum, mare
Semper diligentius
Gliscunt insudare,
Meque fac devotius
Tibi iubilare,
Tandem in caelestibus
Tecum exultare.

100. Ave, praeclarissimum
Domini conclave,
Semper stans mundissimum
Peccatorum a vae,
Audi nobilissimum
Melos et suave,
Quod tibi centesimum
Plaudens dico, Ave.

Quinquagena III.

101. Ave, mater nobilem
Gignens pelicanum,
Qui genus per sanguinem
Salvavit humanum,
Tibi acceptabilem
Fac et mente sanum
Me nec despicabilem
Quasi publicanum.

102. Ave, o puerpera
Virgo digna dici,
Christo praebens ubera
Pectoris pudici,
Peto, mater tenera,
A te benedici,
Ne laedar per effera
Tela inimici.

103. Ave, sapientiae
Mater veneranda,
Infernali bestiae
Iuste formidanda,
Mihi venerantiae
Cultu honoranda
Et cunctis ecclesiae
Filiis amanda.

104. Ave, regnans domina
In creatis cunctis,
Praetans consolamina
Chrismate inunctis,
Aufer cruciamina
Meis a defunctis,
Mihi per ligamina
Naturae coniunctis.

105. Ave, stella radium
Sumens ab aeterno
Sole ac consortium
In regno superno,
Petens patrocinium
Mente me prosterno,
Ut me in perpetuum
Praeserves ab inferno.

106. Ave, deviantium
Prudens reparatrix,
Nam Dei et hominum
Tu es mediatrix,
Cordibus maerentium
Sis auxiliatrix
Ac poenas luentium
Reconciliatrix.

107. Ave, quae primordia
Genealogiae
Nacta stirpe regia,
O mater Messiae,
Unde summa studia
Te, mater sophiae,
Laudant cum concordia
Dulcis symphoniae.

108. Ave, o tutissime
Miserorum portus,
Tu quoque verissime
Es conclusus hortus,
Quo mirabilissime
Mundo flos est ortus,
A Iudaeis pessime
Qui est cruce tortus.

109. Ave, virga Aaron,
Flore quae ornaris,
Cui homousion
Nomen, unde faris
Debite theotocon,
Quia Deum paris,
Servos tuos de Sion
Semper tuearis.

110. Ave, caelo altior
Tua dignitate,
Omni terra latior
Plena caritate,
Abysso profundior
In humilitate,
Cunctis sanctis sanctior
Tua sanctitate.

111. Ave, indulgentiae
Virgo felix porta,
Per quam lux iustitiae
Nobis est exorta,
Tuis dona gratiae
Famulis reporta,
Nostrae neglegentiae
Corrigens distorta.

112. Ave, mater inclita
Nostri redemtoris,
Collaudanda debita
Laude cunctis horis,
Fomitem debilita
Mei peccatoris,
Ne trahar ad vetita
Lege creatoris.

113. Ave, vena putei,
Ex quo hauriuntur
Sacramenta fidei,
Quibus imbuuntur
Devotorum cunei
Atque absolvuntur,
Fac nos illic invehi,
Sancti quo ponuntur.

114. Ave, sanctuarium
Deprecationis,
Quo datur solacium
Exauditionis
Tentis per supplicium
Umbrae regionis
Mortis per praesidium
Absolutionis.

115. Ave, prudens, humilis,
Suavis et decora,
Hostibus terribilis,
Splendens ut aurora,
Mundans nos piaculis
Gratiam irrora
Ac solutos vinculis
Fer ad caeli fora.

116. Ave, quam plebecula
Christianitatis
Mente laudat sedula
Matrem veritatis,
Cuncta aufer scandala
Meae pravitatis,
Ut iungar per saecula
Beatificatis.

117. Ave, mons immobilis
Monsque singularis,
Qui divini spiculis
Solis radiaris,
De te venit nobilis
Lapis angularis,
Unde a christicolis
Iure veneraris.

118. Ave, plena gratia,
Spes desperatorum,
Sanctorum laetitia,
Vita beatorum,
Me ab immunditia
Facito decorum
Ducens in consortia
Tibi devotorum.

119. Ave, quae angelica
Voce salutaris
Atque evangelica
Laude praedicaris,
Mentem suavifica
Meam, stella maris,
Fractam vi satanica
Fletibus amaris.

120. Ave, Sion filia
Genetrixque Dei,
Petentes auxilia
Ad quam currunt rei,
Meae post excidia
Extremae diei
Mihi des subsidia
Miserendo mei.

121. Ave, pax concordium,
Ave, maris stella,
Cuius luce criminum
Sedatur procella,
Pro nobis ad filium
Clemens interpella,
Temporum praesentium
Auferat ut bella.

122. Ave, caelos habitans
O divina turtur,
Cuius odim modulans
Mulsit Christum guttur,
Depelle tabificans
Vitiorum furfur,
Ne feram exterminans
Inimici murmur.

123. Ave, nubes gratiae
Pluviis abundans,
Mundum hunc iustitiae
Fructibus circumdans,
Esto sapientiae
Stillis nos inundans,
Nostrae conscientiae
Squalida expugnans.

124. Ave, sicca virgula
Aaron levitae,
Proferens amygdala,
Lignum quoque vitae,
Da cuncta piacula
Sic vitemus rite,
Ne post mundi saecula
Audiamus: Ite.

125. Ave, consolatio
Animae maerentis,
Cordis desiderio
Animae lugentis,
Da in purgatorio
Omnibus detentis
Levamen suffragio
Tuo a tormentis.

126. Ave, stirps Iesseica
Pulchrum gignens florem,
Cuius mundi fabrica
Gaudet ob decorem,
In me reaedifica
Fracta per errorem
Sicque tibi adplica
Purum per amorem.

127. Ave, vitis gratiae
Fundens nobis vina,
Pelluntur maestitiae
Quibus vi divina,
Precibus ecclesiae
Auditum inclina,
Quae turbatur varie
Fraude zabolina.

128. Ave, virga Iessea
Miro pollens flore,
Caelica et terrea
Qui replet odore,
O Mater virginea,
Tuo pro honore
Corda nosta ruscea
Purges a foetore.

129. Ave, o triclinium
Dei singulare,
Cuius patrocinium
Conor implorare,
Ut per purgatorium
Tentos adiuvare
Digneris et crucium
Ipsorum levare.

130. Ave, caeli lilium,
Ave, mater Dei,
Exemplar humilium,
Robur meae spei,
Mihi des auxilium
Miserendo mei,
Ne cogar exsilium
Sustinere rei.

131. Ave, ante saeculum
Filius quam Dei
Elegit in thalamum
Suae requiei,
Prece tua scandalum
Aufer cordis mei,
Per amoris vinculum
Ut coniungar ei.

132. Ave, lux ecclesiae,
Ave, virens vitis,
Potum dans laetitiae
Animo unitis,
Scandalum discordiae
Tolle, mater mitis,
Satum per malitiae
Regem atque litis.

133. Ave, prae sideribus
Rutilans aurora,
Mare mundi nantibus
Tu salutis prora,
Tibi famulantibus
Gratiam implora
Et succurre precibus
Nobis mortis hora.

134. Ave, patens oppidum
Nostro redemptori,
Largiens hospitium
Carnis eius flori,
Praebeas solacium
Tuo laudatori,
Vim repellens hostium,
Cum continget mori.

135. Ave, amoenissimum
Domini conclave,
Cui per archangelum
Destinavit Ave,
Concinentem famulum
Carmen hoc suave
Conserves in saeculum
Inferorum a vae.

136. Ave, domus aurea
Summi Salomonis
Et fiscella scirpea
Dei Pharaonis,
O turris eburnea
Praefulcita thronis,
Arce tela ignea
Dei Babylonis.

137. Ave, venerabilis
Caelo, terrae, mari,
Quam cum sanctis angelis
Glisco venerari,
Quorum me oraculis
Tuisque solari
Peto, ut caelicolis
Queam sociari.

138. Ave, naufragantium
Portus salutaris
Ipsis dans praesidium
Velut stella maris,
Largire solacium,
Parens expers paris,
Omnium flebilium
Fletibus amaris.

139. Ave, caeli viola,
Nam humilitatis
Omnibus es regula
Et benignitatis,
Cordis mei scandala
Tolle cum peccatis
Iungens me per saecula
Beatificatis.

140. Ave, tabernaculum
Foederis divini,
Quo sumunt umbraculum
Mente columbini,
Sume sacrificium
Cultus vespertini,
Dictum per servitium
Tui inquilini.

141. Ave, prophetantium
Typus et figura
Et de te narrantium
Multa profutura,
Sis peregrinantium
Semita secura,
Ducens nos ad bravium
Bonaque futura.

142. Ave, aula regia
Summi creatoris,
Cuius privilegia
Resonant in choris,
Adesto, egregia,
Mihi cunctis horis,
Ne vexer inergia
Fraude deceptoris.

143. Ave, Hesther precibus
Salvans Mardochaeum,
Tu funda lapidibus
Sternens Philistaeum,
Munda plenum sordibus,
Deprecor, cor meum,
Abigens a finibus
Eius Iebusaeum.

144. Ave, quam hoc carmine
Conor exaltare,
In caelorum culmine
Quam credo regnare,
Tuo da iuvamine
Hostem superare,
Ut sine gravamine
Queam te laudare.

145. Ave, o deifica
Genetrix Maria,
Gratia magnifica,
Sapiens et pia,
Laudantes poetica
Hac te melodia
Ab omni salvifica
Mentis dyscrasia.

146. Ave, quae in dextera
Nati iucundaris
Et eius laetissima
Vultum contemplaris,
Serva nos, dulcissima,
A casibus amaris,
A quibus promptissima
Mente collaudaris.

147. Ave, miris laudibus
Sacris in scripturis
Laudata et vocibus
Vatum et figuris,
His te odis mentibus
Venerantes puris
Serves a praesentibus
Malis et futuris.

148. Ave, quam devotius
Virginum chorea
Sequitur cum laudibus
In caeli platea,
Me digneris ocius,
O dilecta mea,
Mundare a sordibus
Mentisque morphea.

149. Ave, Christi Domini
Genetrix beata
Et mortali homini
In patronam data,
Laus haec tuo nomini
Sancto decantata
Vota nostra numini
Summo reddat grata.

150. Ave, cui per cymbala
Mentisque conamen
Istud mente sedula
Cecini dictamen,
Aufer cuncta scandala
Culpaeque ligamen,
Salvans me per saecula
Saeculorum. Amen.

Cod. S. Petri Salisburgen. b I 20. saec. 15. fol. 123 a. A. — Cod. S. Petri Salisburgen. b II 3. saec. 15. fol. 70 b. B. — Cod. S. Petri Salisburgen. b VII 10. anni 1470. fol. 252 a. C. — Orat. ms. Tegurinum saec. 15. Clm. Monacen. 20123. fol. 184 b. D. — Orat. ms. Tegurinum anni 1470. Clm. Monacen. 20021. fol. 186 a. E. — Orat. ms. Tegurinum saec. 15. Clm. Monacen. 20005. fol. 48 a. F.

A fol. 123 a: Incipit oratio prooemialis in sequens Psalterium multum sollemne et pretiosum de sanctissima aeterni regis puerpera, virgine Maria. — B fol. 71 a: Incipit Psalterium, alias Iubilus dulcissimae et colendissimae virginis, Dei genetricis Mariae, divisus in tres quinquagenas. — C fol. 252 b: Explicit prooemium „Theotoca". O Maria, quam felices, quam beati, qui te vere amant et sinceris laudibus colunt. Incipit Psalterium, alias Iubilus etc. wie oben. — F fol. 49 a: Incipit Psalterium, alibi Iubilus beatae Mariae virginis.

Psalt. 8, 4 Domus quadrata BC. — 11, 6 bonitatis fehlt B. — 14, 8 vulpina BC. — 15, 5 atque foris B. — 15, 8 Hac fehlt B. — 19, 3 Dictam A. — 31, 2 Dei mater C. — 38, 5 Citra vitae BC. — 43, 5 saecula multa BC. — Str. 47 steht in B und C zweimal; dann lautet 47, 6 das erstemal Minimum in suevis C, nimium in sevis B. Vor die wiederholte Strophe setzt C in rubro: generaliter sic. Auch F hat beide Lesarten, ohne die ganze Strophe zu wiederholen. — 49, 6 Per illud B. — 51, 7 Qui premor A. — 59, 5 clavis ABC. — 76, 5 a vitiis fehlt B. — 78, 8 Uni per amorem A. — 8, 4 Inspirationis BC. — 86, 7 ad caelestia B. — 95, 7 sq. fehlen B. — 101, 5 Sibi acceptabilem A. — 101, 8 Quasi pelicanum A. — 104, 6 abs defunctis BC. — 117, 8 Iuste BC. — 119, 3 Meam suavifica meam A. — 128, 7 rustica B. — 132, 4 Animo unio vincis BC. — 134, 3 sq. sternens lapidibus B. — 145, 3 Gratia deifica A. — 147, 5 In his A. —

Von diesem Psalter schreibt Mone II, 255: „Am Ende nennt sich der Dichter Babo"; es hat ihn die Schreibernotiz irregeleitet:

Est tibi, Christe, datus liber iste Babone patratus.

Der Dichter Babo ist natürlich auch in Chevaliers Repertorium hymnologicum übergegangen.

XVII. Psalterium.

Praefatio.

1. O Maria, virgo pia,
Te devote postulo,
Ne moreris, sed digneris
Nunc adesse famulo.

2. Me dignare te laudare
Psalmorum carminibus,
Ut compungi et coniungi
Caeli possim civibus.

3. Meam mentem iam foetentem
Et oppressam viliter
Purga prece omni faece,
Subleva hilariter.

4. Intellectum et affectum
Lustra tuo iubare,
Ut te amem et honorem
Dulci cordis nectare.

5. Praestet pater atque natus
Cum aeterno pneumate,
Ut te semper ac libenter
Puro laudem neumate.

Quinquagena I.

1. Ave, virgo, lignum fructiferum,
Fructum gignens
nostrorum vulnerum
Medicamen, tu pacem temporum
Praesta atque
solamen prosperum.

2. Ave, caeli praeclara rosula,
Tu suavis ac sine macula,
Quae nos premunt,
dissolve vincula,
Cuncta quoque pelle pericula.

3. Ave, regis aeternae gloriae
Mater, nobis succurre hodie,
Adversantum namque insidiae
Contra nos insurgunt cotidie.

4. Ave, mater regis iustitiae,
Mater pacis et mater gratiae,
Nubem pellas nostrae tristitiae
Atque donum praesta laetitiae.

5. Ave, virgo digna honoribus,
Tuas pias nostris clamoribus
Pande aures nec non doloribus
Ac succurre cordis maeroribus.

6. Ave, mater nostris gemitibus
Subvenias atque ploratibus,
Condescende piis conatibus
Et coniunge choris caelestibus.

7. Ave, mater summe amabilis
Et columna fidei stabilis,
Vita premit nos miserabilis,
Fac, sit iudex
nobis placabilis.

8. Ave, pulchra et admirabilis,
Universis incomparabilis,
Nos tuere, mater amabilis,
Nam haec vita
est nimis labilis.

9. Ave, virgo, nostra protectio,
Assis nobis tuo praesidio,
Nam incumbit magna turbatio,
Quam depellat tua oratio.

10. Ave, mundi regina celebris,
Da post finem istius funebris
Vitae Dei nos nosci palpebris,
Ne tradamur inferni tenebris.

11. Ave, virgo stirpe clarissima
Genetrixque Dei dignissima,
Te exorat haec plebs miserrima,
Ut succurras in hora ultima.

12. Ave, mater summi consilii,
Nos timemus diem iudicii,
Namque male de nobis conscii,
Sed tu esto locus refugii.

13. Ave, virgo, turris Davidica,
Cuncta frangens dicta haeretica,
Aufer a me vitia lubrica
Atque praesta gaudia caelica.

14. Ave, virgo, quae in oraculis
Prophetarum fulsisti saeculis,
Nos supernis fac tabernaculis
Interesse ac vitae pabulis.

15. Ave, cuius filii passio
Nobis exstitit liberatio
Ab inferno et resurrectio
Nostra fuit iustificatio.

16. Ave, virgo celsi praesagii
Ac origo nostri fastigii,
Esto ductrix mei vestigii
Atque pultrix cordis fastidii.

17. Ave, virgo simplex et sapiens,
Universa legis custodiens,
Per te hostis fugetur saeviens,
Cum de mundo
decedam moriens.

18. Ave, virgo, salutis balsamus,
Quae es sponsi caelestis thalamus
Atque thronus eius dignissimus,
Mala aufer, devote petimus.

19. Ave, virgo, decus eximium,
Solis vincens splendore radium,
Audi preces te invocantium
Absque mora praebe auxilium.

20. Ave, mater regis magnifici,
Quem adorant conventus caelici,
Fac nos pie ab eo respici,
Qui gravamur malo multiplici.

21. Ave, virgo, quae tuo filio,
Cum penderet crucis patibulo,
Astitisti cum eius famulo,
Opem tuo largire servulo.

22. Ave, mater sanctorum iubilus,
Te honorat fidelis populus,
Tu sis, virgo, caecorum oculus,
Pes claudorum, virga et baculus.

23. Ave, caeli virtutum domina,
Cuius natus summa potentia
Debellavit daemonum agmina
Et nunc regnat in patris gloria.

24. Ave, thronus Dei dignissimus,
Inimicus nos vexat pessimus,
Et omnino quasi deficimus,
De te tamen semper confidimus.

25. Ave, virgo mirae dulcedinis,
Omnis expers amaritudinis,
Motus aufer a me libidinis,
Ne demergar antro formidinis.

26. Ave, virgo, norma credentium,
Consolatrix in te sperantium,
Ecce, instat
contra nos proelium,
Tuum ora pro nobis filium.

27. Ave, mater pacis et gratiae,
Quae es expers omnis nequitiae,
Nos molestant cordis tristitiae
Nobis confer donum laetitiae.

28. Ave, virgo, per quam ecclesia
Offert Domino sacrificia,
Quae in nostra sunt conscientia,
Mala tua purget clementia.

29. Ave, quae a supernis coetibus
Exaltaris sed et fidelibus,
Nostris, virgo, faveto precibus
Ac solare nos in gemitibus.

30. Ave, virgo, cuius humilitas
Reparavit nos ac fecunditas,
Per te nostra cesset infirmitas,
Relaxetur et omnis vanitas.

31. Ave, virgo, a qua protegimur
Nec non in spem
fortem erigimur,
Peccatorum spinis configimur,
Ad te tamen tristes convertimur.

32. Ave, chorda caelestis citharae,
Quae in rebus es sine compare,
Mentes tristes caelesti nectare
Debriare, illustra iubare.

33. Ave, virgo decora specie,
Deum mentis contemplans acie,
Consolare me tua facie
In extremis ac dono gratiae.

34. Ave, mater mundi artificis,
In aeternum
gaudens cum caelicis,
Nos ab hostis erue pedicis
Ac coniunge choris angelicis.

35. Ave, mater, origo gratiae,
Pietatis atque fiduciae,
Tu fons vivus emanans satie,
Medicamen da menti sauciae.

36. Ave, arcus divini foederis
Ac solamen humani generis,
Nunc, beata, succurre miseris,
Qui tormentis
torquentur asperis.

37. Ave, florens Aaron virgula
Omniumque virginum primula
Ac sanctorum regum filiola,
Nos expurga carnali macula.

38. Ave, mater summi solacii,
Caelo sedens in dextris filii,
Finem pone nostri opprobrii
Ac impone frenum silentii.

39. Ave, porta regis iustitiae
Atque mater misericordiae,
De lacu faecis et miseriae
Me misellum reforma gratiae.

40. Ave, salus totius saeculi,
Quam collaudant
omnes et singuli,
Tu virtute tua mirabili
Aegrum sana, succurre debili.

41. Ave, de qua rivus efferbuit,
Qui de Stygis sitis nos eruit,
Declinare fac nos, quae vetuit,
Et implere
legem, quam praebuit.

42. Ave, polorum tympanistria,
Deum laudans in caeli patria,
Cuncta mundi pelle contraria,
Contra hostes detur victoria.

43. Ave, virgo, regina gentium
Christo Domino adhaerentium,
Linguas comprime
obloquentium
Brachiumque nos odientium.

44. Ave, mater regis pulcherrimi,
Cuius legis ritus iustissimi,
Nos ad te clamamus miserrimi,
Qui timemus ab hoste deprimi.

45. Ave, vitae caelestis normula
Atque turis florescens virgula,
Regnum caeli pro nobis postula
Sisque nostra adiutrix sedula.

46. Ave, carens carnali formite,
Caelos scandens directo tramite,
Nos infunde superno pneumate
Ac innecte caelorum semitae.

47. Ave, Sion caelestis filia,
Dei cernens semper magnalia,
Nunc concorda nostra civilia
Et conforta corda flebilia.

48. Ave, virgo, dicta verbigena,
Quam collaudat omnis caeligena,
Te exoro pauper terrigena,
Ut pellatur hostis maligena.

49. Ave, characteris signaculum,
Itineris caeli vehiculum,
Esto pauperibus umbraculum
Atque nostrum aufer piaculum.

50. Ave, poli regina curiae
Atque mater misericordiae,
Pia nobis sis porta veniae
Ac solamen nostrae miseriae.

Quinquagena II.

51. Salve, conceptum salutiferum
Parturiens mundo fructiferum,
Aufer dolum hostis mortiferum
Ac affectum cordis luctiferum.

52. Salve, genetrix Deum pariens,
Solis splendor
ecclipsim nesciens,
Per te hostis cedat insipiens,
Devorare fideles cupiens.

53. Salve, manans
fontem mellifluum,
Fructum quoque
vitae perpetuum,
Consolamen praebe assiduum
Ac depelle hostem luctifluum.

54. Salve, mater, regina virginum,
Redemptorem
generans hominum,
Fraudes pia
comprime daemonum,
Dolos quoque
virorum sanguinum.

55. Salve, virgo, mater viventium,
Miserorum spes delinquentium,
Relevatrix sis pereuntium
Cunctorumque
corde gementium.

56. Salve, virgo,
quae quondam fletibus
Fatigata atque gemitibus,
Iucundaris nunc in caelestibus
Dulcis nati fruens amplexibus.

57. Salve, Engadina fertilitas
Nec non iaspidina praeclaritas,
Quam non aspidina disparitas
Maculat nec ulla iniquitas.

58. Salve, genetrix Dei tenera,
Obumbrata virtute supera,
Tuo nato me nunc confoedera
Et ab hoste maligno libera.

59. Salve, virgo, mater fidelium,
Atque navis portans suffragium,
Tribulatis confer remedium
Ac aeternae vitae subsidium.

60. Salve, virgo, fons pulchritudinis,
Quae emittis aquas dulcedinis,
Turris nobis sis fortitudinis
Atque pultrix nostri discriminis.

61. Salve, regnans sereno solio
In aeternum cum dulci filio,
Desolatos in hoc exsilio
Consolare tuo auxilio.

62. Salve, mater
Christo credentium,
Spes et salus ad te currentium,
Linguas preme mala loquentium
Atque dolos averni vulpium.

63. Salve, virgo luna lucidior,
Creaturis omnibus dignior,
Super omnes aspectu pulchrior,
Ad te clamo ceteris nequior.

64. Salve, stella emicans eminus,
Angelorum
quam movet dominus,
Vitae meae cum instat terminus,
Peto te tunc adesse protinus.

65. Salve, foetu caelesti gravida,
Gratiarum conchula rorida,
Nostra sana corpora tabida
Ac infunde pectora arida.

66. Salve, regnans in poli area,
Numina quam laudant aetherea,
Gleba tibi supplicat terrea,
Ut depellas bella tartarea.

67. Salve, virgo, quam cives superi,
Laudant, timent sed canes inferi,
Nos timemus ab ipsis conteri,
Ope nobis succurre celeri.

68. Salve, virgo,
gignens Christiferum
Et salutis nostrae legiferum,
Inimicum pelle pestiferum
Ac solamen praebe frugiferum.

69. Salve, virgo, decus, fidelium,
Vera salus in te sperantium,
Esto nobis in adiutorium
Saeculorum in fine omnium.

70. Salve, virgo, caelesti numine
Obumbrata atque munimine,
Toto cordis peto conamine,
Mihi tuo assis iuvamine.

71. Salve, mater iustorum omnium
Reorumque dulce praesidium,
Esto mihi, quaeso, confugium,
Quando strictum erit iudicium.

72. Salve, virgo, Christi sacrarium,
Caeli habitans sanctuarium,
Mentis nobis da refrigerium,
Omne quoque aufer contrarium.

73. Salve, fons de supernis oriens,
Gratiarum rivos scaturiens,
Fide, quaeso, ne sim deficiens,
Cum de mundo recedam moriens.

74. Salve, summum
gignens pontificem,
Deferentem mixturae calicem,
Nostram precem
exaudi supplicem,
Placa quoque iratum iudicem.

75. Salve, mundi lux atque domina,
Tui servi audi precamina,
Mentis meae visum illumina
Atque cuncta pelle discrimina.

76. Salve, ductrix exorbitantium,
Voces audi ad te clamantium,
Ut post vitae praesentis spatium
Sempiternae praestes solacium.

77. Salve, mater panis angelici,
Quo fideles merentur refici,
Ut in via non possim defici,
Fac me illo tu dignum effici.

78. Salve, imperatrix egregia,
Quae de stirpe genita regia
Nunc superna tenes fastigia,
Esto mater nobis propitia.

79. Salve, caeli regina inclita,
Supernorum culmine praedita,
Mentes notsras torpentes excita,
Comprehendat
ne mors nos subita.

80. Salve, caeli gignens edulium,
Quod depellit mentis fastidium,
Tuum nobis confer subsidium,
Ne fiamus hosti ludibrium.

81. Salve, praesignata antiquitus,
Impraegnata quoque divinitus,
Pupillorum te petunt gemitus,
Ne illorum sit finis subitus.

82. Salve, Dei ancilla humilis,
Cui nunquam fuit consimilis,
Te mens mea exoret flebilis,
Ut resurgat in sorde debilis.

83. Salve, virgo, quae illic habitas,
Ubi pacis adest tranquillitas,
Mentes nostras vitiis deditas
Nunc reformet tua benignitas.

84. Salve, rubus visus per Moysen,
Civitate nobis in Bethlehem
Gloriosam gignens propaginem,
Fac nos esse cives Ierusalem.

85. Salve, virgo, mater mirabilis,
Quae es Deo summe amabilis,
Te mens mea petit instabilis,
Uti fiat ad bonum habilis.

86. Salve, nostra salus et sanctitas,
Gloriosa Dei tu civitas,
Nobis praestet tua benignitas
Regnum caeli, quo est felicitas.

87. Salve, Iesse virgula tenera,
Manifestat quam vetus litera,
Mentis meae medica vulnera,
Quae gens Stygis intulit effera.

88. Salve, radix Iessea florida
Atque stella caelestis fulgida,
Te exorat mens mea timida,
Gens fugetur Arverni rancida.

89. Salve, virgo, decus caelestium
Et adiutrix te invocantium,
Miserorum spes et refugium,
Tuum ora pro nobis filium.

90. Salve, lumen caeli vivificum,
Solem terris gignens lucificum,
Placa nobis regem terrificum
Ac solamen confer angelicum.

91. Salve, planta summi agricolae,
Quam collaudant
cuncti caelicolae,
Te exornant plebes Christicolae,
Uti fiant paradisicolae.

92. Salve, caeli regis puerpera,
Qui per mortem
confregit tartara,
Mentes nostras tristes corrobora
Ad salvandum in fine propera.

93. Salve, stella, cuius serenitas
Prophetias solvit absconditas,
Ad te clamat Adae posteritas
Illustretur ut eius caecitas.

94. Salve, virgo, cuius protectio
Cordis nostri est exsultatio,
Nos absolve culpae exitio
Ac praesenta caeli palatio.

95. Salve, sidus caeli magnificum,
Omne frangens dogma haereticum,
Nostrum clemens
accepta canticum
Impetraque gaudium caelicum.

96. Salve, orbis totius domina,
Placa nobis regentem numina,
Tuae plebi praebe iuvamina
Et ipsius relaxa crimina.

97. Salve, virgo, quae non ex semine
Concepisti sed sancto flamine
Iesum Christum, tuo precamine
Nos conserva in mundi turbine.

98. Salve, deitatis subsellium
Atque mater Christi fidelium,
Intuere nostrum exsilium,
Sine mora praesta auxilium.

99. Salve, virgo, aurora rutilans,
Peccatorum
tenebras ventilans,
Tibi mundus
supplicat iubilans,
Esto, pia, super nos vigilans.

100. Salve, nubes solem obnubilans,
Luce tua stellas obtenebrans,
Bonum omne
semper concomitans,
Mentes nostras
sis saepe stimulans.

Quinquagena III.

101. Gaude, manans
caelestem rivulum
Gratiarumque dulce poculum,
Servum tuum
defende tremulum
Christianum-
que cunctum populum.

102. Gaude, mater,
pultrix peccaminum,
Angelorum
generans dominum,
Nexus solvas
nostrorum criminum
Ac sustolle causas iurgantium.

103. Gaude, de qua natus salutifer,
A quo victus exactor letifer,
Nos illustret summus virtutifer
Protegatque caelestis signifer.

104. Gaude, mundi
princeps et domina,
Sanctitatis totius femina,
Servis tuis relaxa crimina
Et eorum mentes illumina.

105. Gaude, glorificata caelitus,
Impraegnavit quam Dei spiritus,
Rogo finis mis non sit subitus,
Quando meus demetur halitus.

106. Gaude, Christi munita civitas,
Ex qua fulsit caelestis veritas,
Aeternorum nobis hereditas
Per te detur atque felicitas.

107. Gaude, virgo,
caelorum gemmula,
Quae inferni confringis pessula,
Mentis nostrae disrumpe vincula
Atque cuncta dissolve scandala.

108. Gaude, virgo, lumen fidelium,
Salus ad te confugientium,
Linguas comprime
detrahentium
Ac perversum ipsorum odium.

109. Gaude, virgo, virtutum cellula,
Figurarum florescens virgula,
Sacerdotis aeterni gerula,
Interventrix sis nostri sedula.

110. Gaude, virgo, cella vinaria,
Potans caelum,
terram et maria,
Tua, quaeso, dulci memoria
Protegamur ab hostis furia.

111. Gaude, virgo,
quae mundi tenebris
Edidisti lumen de superis,
Miserere mis, quaeso, pauperis,
Ne inferno tradar cum miseris.

112. Gaude, mater mixturae nescia,
Rosa fragrans et stella praevia,
Serpentina lapsos nequitia
Relevare tua potentia.

113. Gaude, virgo Aaron gracilis,
Mire exstans virtutum fertilis,
Te exorat mens mea flebilis,
Uti fiat in fide stabilis.

114. Gaude, consolatrix
maerentium
Ac adiutrix
Christo credentium,
Audi planctus
poenis degentium,
Adiuvamen
tuum qnaerentium.

115. Gaude, arbor,
cuius umbraculum
Frigeravit adustum saeculum,
Peccatorum
disrumpe vinculum
Ac defende fidelem populum.

116. Gaude, nata
de regum stemmate,
Obumbrata aeterno pneumate,
Supernorum laudata neumate,
Mentes nostras
reple charismate.

117. Gaude, virgo, porta iustitiae,
Quam circumdant
caeli deliciae,
Menti meae succurre sauciae,
Pondus pellens
ab hac maestitiae.

118. Gaude, mater Christi mirifica,
Quae in caelis regnas magnifica,
Servum tuum reum iustifica
Ac in fine pie laetifica.

119. Gaude, virgo, caelestis viola,
Cuncta frangens
errorum frivola,
Temptamenta maligni subdola
Aufer, caeli fac ut sim incola.

120. Gaude, per quam
caelorum aditus
Reseratur praeclusus primitus,
Per te, quaesumus,
noster exitus
Dirigatur atque introitus.

121. Gaude, mater
splendoris caelici,
Quam collaudant
chori angelici,
Obsecramus te voto supplici,
Dies nostri ut sint pacifici.

122. Gaude, fructus
caelestis hortuli,
Ex quo fluunt virtutum rivuli,
Ad te nostri levantur oculi,
Ne nos turbent superbi populi.

123. Gaude, mater ad te clamantium
Ac solamen tuum quaerentium,
Nos emerge aquis torrentium
Laqueisque
Stygis venantium.

124. Gaude, mater, Christi eximia,
Summi patris dilecta filia,
Nobis praesta tunc patrocinia,
Cum finalis datur sententia.

125. Gaude, lucens caelesti radio,
Gemma fulgens
splendore nimio,
Desolatis sis consolatio
Et temptatis firma defensio.

126. Gaude, mater, cuius fecunditas
Admiranda atque virginitas,
Aeternorum nobis hereditas
Per te detur atque iucunditas.

127. Gaude, virgo, in qua divinitas
Habitavit et omnis bonitas,
Nos timentes ob res illicitas
Consoletur tua benignitas.

128. Gaude, virgo,
splendens miraculis,
Veneranda a cunctis populis,
Consolatrix sis tuis servulis
Atque turris inexpugnabilis.

129. Gaude, virgo,
quae mundum flebilem
Reparasti in mente debilem,
Nobis Deum redde placabilem,
Ne se praestet inexorabilem.

130. Gaude, virgo, pudoris lilium,
Consolatrix et spes humilium,
Tuum nobis post hoc exsilium
Benedictum ostende filium.

131. Gaude, micans lux de caligine,
Rosa orta de David germine,
Omni carens amaritudine,
Mentes nostras reple dulcedine.

132. Gaude, genetrix alimoniae
Angelorum sed et ecclesiae,
Pestem aufer vilis discordiae
Ac reforma foedus concordiae.

133. Gaude, mater Dei et filia,
Benedixit quam caeli curia,
Tibi nostra favent obsequia,
Per te nobis donetur venia.

134. Gaude, quam
virtutes uranicae
Laudant atque
plebes catholicae,
Servos tuos clementer respice
At adversa potenter abice.

135. Gaude, virgo caelesti germine
Feta sine virili semine,
Procelloso duc nos de turbine
Ac illustra superno lumine.

136. Gaude, Christi
mater magnifica,
Cantica quam
laudant organica,
Tu absolve me, mis spes unica,
Servitute de Babylonica.

137. Gaude, virgo, verna alithroni,
Quam collaudant chori altisoni,
Gemitus te petunt luctisoni,
Verbum dones oris dulcisoni.

138. Gaude, germen
et proles Davidis,
Virgo es sed et mater nobilis,
Cuius partus est admirabilis
Atque forma desiderabilis.

139. Gaude, rosa, cuius fraglantia
Deum traxit de caeli curia,
Nos defende ab hostis furia
Ac caelesti da frui gloria.

140. Gaude, virgo spirans aromata
Supernorum atque charismata,
Cuncta frange
perversa dogmata
Ducque nos ad caeli agalmata.

141. Gaude, mater,
nostra redemptio,
Miseris spes et consolatio,
Nos concorda dilecto filio,
Ut sit nobis cum sanctis portio.

142. Gaude, finis legis primariae
Ac initium secundariae,
Mea mens est turbata varie,
Quaeso, ut hanc expurges carie.

143. Gaude, mater Christi fidelium,
Salus ad te confugientium,
Grande instat
contra nos proelium,
Tuum nobis praebe subsidium.

144. Gaude, virtutum
receptaculum,
Castitatis politum speculum,
Tu cum prole
regnans in saeculum,
Caeli nobis impetra titulum.

145. Gaude, germen
stirpis Davidicae
Ac impletrix legis Mosaicae,
Me pupillum benigne respice,
Quam post Deum
collaudo unice.

146. Gaude, proles
David symphonidis,
Collaudata caeli cytharoedis,
Servis tuis occurre timidis,
Hostibus ne turbentur rancidis.

147. Gaude, Sion supernae filia,
Cui nullus par est in gloria,
Nos caelorum frumento satia
Ac conforta corda debilia.

148. Gaude, virgo, lux indeficiens
Tuque luna eclipsin nesciens,
Sol de caelis
terram prospiciens,
Sis peccati nubes demoliens.

149. Gaude, virgo
regens caelestia,
Quam honorans
omnis ecclesia
Tibi sternit pia officia,
Transfer nos ad caeli palatia.

150. Gaude, virgo
promissa caelitus,
Cui mundus
est omnis subditus,
Te collaudat
nunc omnis spiritus,
Caeli per te pateat aditus.

Conclusio.

151. O Maria, regina gloriae,
Peccatorum pincerna veniae,
Supplicamus turbati varie,
Uti nobis succurras hodie.

152. O Maria,
morum spectaculum
Ac aeternae
salutis speculum,
Peccatorum esto piaculum
Atque miserorum
latibulum.

153. O Maria, cuius preconia
Omnis laudans
promit ecclesiae,
Mentis nostrae absterge vitia
Atque caeli confer solacia.

154. O Maria, dulcedo cordium,
Supernorum tenens dominium,
Rege nostrum
clemens arbitrium
Ac defunctis
praebe subsidium.

155. O Maria, caeli amygdalum
Per divinum crescens miraculum,
Consolare turbatum servulum,
Ut te laudet nunc et in saeculum.

Orat. ms. Tegurinum anni 1467. Clm. Monacen. 19991. fol. 181 b. A. — Orat. ms. Tegurinum saec. 15. Clm. Monacen. 20123. fol. 160 a. B. — Clm. Monacen. (ol. Tegurin.) 19636. saec. 15. C.

ANHANG.

1. Carmen pulcherrimum de beata Virgine.

I.

1. Ave, gaude, vale, plaude,
Salve, virgo nobilis,
Omni veneranda laude
Carminumque titulis,
Nos ab hostis tuta fraude
Cunctisque periculis.

2. Ave, cuius ad parentes
Missus fuit angelus,
Quos abiecit olim flentes
Hebraeorum populus,
Ait: sitis nunc gaudentes,
Et ne fleat oculus.

3. Ave, cuius mater Anna,
Laeta de oraculo,
Forte cecinit Hosanna
Animae in iubilo,
Nos caelesti ciba manna,
Carnis nati pabulo.

4. Ave, de radice Iesse
Genus ducens inclitum,
Ut per scripta est expresse
Isaiae proditum,
Mundum duc ad bene esse
Per peccata perditum.

5. Ave, virgo de regali
Concepta genimine
Necnon et pontificali
Oriunda germine,
Servos tuos a mortali
Semper serves crimine.

6. Ave, quam originalis
Non foedavit macula,
Nam te virtus divinalis
Sic tutavit sedula,
Ut nec culpae venialis
Te moverent scandala.

7. Ave, virgo, lux solaris
Micans de caligine,
Quando carne generaris
Davidis ex germine,
Tuae nobis largiaris
Gratiae de lumine.

8. Ave, nardus odorosa
Odoris fragramine,
Deitatis o formosa
Tota obumbramine,
Unge corda rancorosa
Caritatis unguine.

9. Ave, virgo, quam perfudit
Larga benedictio,
Qua deletur, quam induxit
Eva maledictio,
Aufer mala, quae iam cudit
Satanae vexatio.

10. Ave, sponsa virginalis,
Post Deum spes unica,
Clemens et imperialis,
Audi, mater, cantica,
Cunctis tuta nos a malis
Impetraque caelica.

II.

11. Gaude, in qua novitatis
Prodeunt miracula,
Priscae quae antiquitatis
Non noverunt saecula,
Quando fis divinitatis
Sempiternae gerula.

12. Gaude, virgo, porta clausa,
Quam nemo apperuit,
Salvatoris nostri pausa,
Qui te solus transiit,
Qui salutis nostrae causa
Est et semper exstitit.

13. Gaude, fons, quo pietatis
Rivus clangens effluit,
Proles quando summi patris
In te carnem induit,
Qua credentes a peccatis
Moriendo abluit.

14. Gaude, mater sine lege
Coniugali pariens,
Modo coram summo rege
Melodias concinens,
Omne vitiosum terge
A bonis impediens.

15. Gaude, virgo singularis,
Ornata virtutibus,
Gloriosa praedicaris
Iuste a fidelibus,
Quia Deum nobis paris
Castis ex visceribus.

16. Gaude, stella gignens solem,
Hominem sic reparas,
Quando Dei patris prolem
Virgo manens generas
Culparum nostrarum molem
Tua prece auferas.

17. Gaude, dulciter adfata
Ore Christi crebrius,
Caritate ordinata
Cunctisque virtutibus,
Eius dextra amplexata
Modo in caelestibus.

18. Gaude, bis sex coronata
Stellis honorifice,
Vero sole circumdata
Gignens hunc mirifice,
Luna pedibus substrata
Tuis exstat mystice.

19. Gaude, virgo, quam rigavit
Ros divinus dulciter,
Et humanas sordes lavit
Qui misericorditer,
Hunc mamilla tua pavit
Caute et sagaciter.

20. Gaude, gemma margaritae
Formam vincens specie,
Nominaris mater rite
Christi regis gloriae,
Fac inscribi libro vitae
Te laudantes hodie.

III.

21. Vale, dulcis et beata,
Spes in te sperantium,
Devotorum ordinata
Salus infirmantium
Et periclis maris data
Remus navigantium.

22. Vale, cuius proloquuntur
Natum vatum carmina
Gloriosaque dicuntur
De te, mundi domina,
Preme, qui nos persequuntur
Hostium molimina.

23. Vale, virgo, quae sic ornas
Davidis progeniem,
Sicut rosa inter spinas
Illis addit speciem,
Ne in nobis culpae sinas
Crescere congeriem.

24. Vale, virgo gratiosa,
Cunctis te laudantibus
Assis, mater speciosa,
Ad te suspirantibus,
Tela frangens venenosa
Emittunt missa ab hostibus.

THE INSTITUTE OF MEDIAEVAL STUDIES
ST. MICHAEL'S COLLEGE
LIBRARY

25. Vale, gemma praepolita
Deitatis unguine,
Per quam mundo fluxit vita
Perdito pro crimine,
Servis tuis assis cita
Mortis in discrimine.

26. Vale, moribus praeclara
Mater castimoniae,
In divinitatis ara
Balsamus fragrantiae,
In supernis servis para
Tuis locum gloriae.

27. Vale, mater, virgo casta,
Rutilans in gloria,
Omni cum virtute pasta
Abs peccati scoria,
Cunctis tribulatis asta
Tua pro clementia.

28. Vale, virginum decora,
Splendore munditiae
Rutilans velut aurora,
Exemplis iustitiae,
Corda servorum irrora
Fonte sapientiae.

29. Vale, stella matutina
Refulgens prae omnibus,
Radix David, stirps divina,
Fructum dans credentibus,
Da, ne noceat vulpina
Fraus te venerantibus.

30. Vale, vitis copiosa
Vina dans laetitiae,
Virgo dulcis et formosa,
Norma pudicitiae,
Corda nostra tenebrosa
Lustra dono gratiae.

IV.

31. Plaude, cuius est effusum
Nomen coram gentibus,
Medicamenque contusum
Nobis infirmantibus,
Gradiendi praestans usum
Mente claudicantibus.

32. Plaude, madens Gedeonis
Ros, signum victoriae,
Pondus desolationis
Aufer et miseriae,
Quo premuntur vi praedonis
Filii ecclesiae.

33. Plaude, mundi naufragantis
Portus securissime,
Ad quem vela fluctuantis
Expanduntur animae,
Inimici perturbantis
Nos virtutem reprime.

34. Plaude, virgo, gloriosa
Magna cum laetitia,
Quam incunda laudis prosa
Salutat ecclesia,
Luxit quam victoriosa
Nati dies tertia.

35. Plaude, mater resurgentis
Sua ex potentia,
Cuius morte est serpentis
Delusa versutia,
Tu fermenti corrumpentis
Prece fuga noxia.

36. Plaude, mater ascendentis
Caelos ex vi propria,
Secum [quo]que deducentis
Electorum agmina,
Fac nos Paschae permanentis
Obtinere gaudia.

37. Plaude, virgo, rubens rosa
Et pudoris lilium,
Intrans caeli gaudiosa
Inducta per filium,
In hac valle lacrimosa
Nobis fer auxilium.

38. Plaude, mater regis magni,
Regnantis in superis,
Nunc in regno Dei agni
Residens in dexteris,
Ne nos poenae tradat stagni,
Tu succurre miseris.

39. Plaude, virgo regnans clare
Modo super sidera,
Nos dignare te laudare,
O Christi puerpera,
Ac clementer expiare
Cuncta nostra scelera.

40. Plaude, prudens o Maria
Sidusque mirificum,
Da finita vitae via
Et carnis post lubricum
Speculemur, virgo dia,
Tecum numen caelicum.

V.

41. Salve, surgens o decora
Nobili progenie,
Mane veluti aurora
Rutilans in facie,
Apud filium implora
Nobis donum gratiae.

42. Salve, mater, salve, clemens,
Salve, plena gratia,
Ad quam sancta corde gemens
Suspirat ecclesia,
Quam conatur hostis fremens
Ducere in invia.

43. Salve, cuius prae amore
Vox est facta languida,
Caput tuum plenum rore
Distillat aromata.
Corda nostra pro honore
Tuo sana morbida.

44. Salve, saltus o vernalis
Floridus virtutibus,
In quo rosa, flos regalis,
Redolet prae omnibus,
Amor tuus maternalis
Iam succurrat tristibus.

45. Salve, campus liliatus
Flore pudicitiae
Hortulusque irrigatus
Fonte sapientiae,
Reformatur quo et status
Miser iam ecclesiae.

46. Salve, mater o Maria
Virgoque egregia,
Orta genealogia
Davidis ex regia,
Salva mente fantes pia
Tua privilegia.

47. Salve, regina decora,
Iustis convertibilis,
Rutilans velut aurora,
Satanae terribilis,
Da, ne laedat mortis hora
Nos ille horribilis.

48. Salve, virgo, salve, mitis
Mater summi numinis,
Nobis prave irretitis
Culpa turpitudinis
Da videre nunc contritis
Vultum veri luminis.

49. Salve, bonis plenum cunctis
Domini sacrarium,
Pro peccatis iam compunctis
Caeli dans solarium,
Nostris vivis ac defunctis
Semper sis praesidium.

50. Salve, dulcis o Maria,
Nostra spes et domina,
Quam collaudat mente pia
Trina rerum machina,
Duc nos hac finita via
Caeli ad intermina.

Orat. ms. Tegurinum saec. 15. Clm. Monacen. 19824. — 3, 1 mater alma.

2. Super Ave maris stella.

1. Ave, maris stellula,
Decor caeli mirus,
Refulgensque gemmula,
Ornans ut saphirus,
Prece pelle sedula
Vitiorum virus
Et quae infert scandala
Hostis furor dirus.

2. Sumens ave inclitum
Gabrielis ore,
Qui tibi paraclitum
Adfuturum fore
Dixit, me sollicitum
Tuo in honore
Irae frenans impetum
Firma in amore.

3. Vincula lasciviae
Vulgi depravati
Solve nos iustitiae
Subdens tui nati
Ferque lumen gratiae
Nostrae caecitati,
Oculo scientiae
Qui sumus orbati.

4. Monstra te causidicam
Matremque reorum
Prolem his deificam
Placans, ut eorum
Precem sumat melicam,
Quam pro peccatorum
Venia dant lubricam
Per vitam factorum.

5. Sempiternis laudibus,
Virgo singularis,
A supernis civibus
Digne veneraris,
Opem fer petentibus,
Mater expers paris,
Mitis quae prae omnibus
Semper praedicaris.

6. Vitam mihi tribue
Puram, fons virtutum,
Sicque sordes ablue,
Quas per carnis lutum
Contraxi assidue
Sequens, heu, versutum,
Vitae nunc occiduae
Iter para tutum.

7. Trinitas te, domina,
Induit decorem
Gratiae dans flumina
Et famae fulgorem,
Haec fantem precamina
Tuum ob honorem
Duc ad caeli culmina
Mundi post laborem.

Orat. ms. Tegurinum anni 1470. Clm. Monacen. 20021. — Bei Mone II, 225 ff. findet sich das Lied aus drei Salzburger Hss., deren Signatur veraltet ist.

3. De aeterna sapientia.

1. Salve, iubar saeculi,
Stella matutina,
In conspectu populi
Fulget lux divina,
Quae est cara languidi
Vitae medicina,
Nos in mundo labili
Servans a ruina.

2. Salve, gemma nobilis,
Vera margarita,
Caelicis virtutibus
Perfecte munita,
Non depicta manibus,
Sculpta vel polita,
Hoc scit summus artifex,
Qui te fecit ita.

3. Ille color caelicus,
Qui in te splendescit,
In eodem permanet
Statu nec decrescit,
Diuturno tempore
Minime pallescit,
Fecit te rex gloriae,
Fallere qui nescit.

4. Nesciens putredinem,
Servans incorruptum,
Quod est a christicolis
Coram te deductum,
Tu vertas in gaudium
Gemitum et luctum,
Confer saluberrimum
Te videndi fructum.

5. Salve, decus saeculi,
Speculum sanctorum,
Te videre cupiunt
Spiritus sanctorum,
Nos ab omni macula
Purga vitiorum
Atque nos consortio
Iunge beatorum beatorum.

6. Esto nobis, quaesumus,
Tutum adiuvamen,
Dulce refrigerium
Atque consolamen,
Ut nobis non noceat
Hostile gravamen
Sed fruamur requie
Cum beatis. Amen.

Das Lied, wahrscheinlich nur Bruchstück eines längeren Gedichtes, findet sich in „Praeparationes devotae ad digne celebrandum seu communicandum per Iulium Accoltum primitus collectae“ etc. Tegernsee 1579., fol. 49 a sqq. In diesem Druckwerke finden sich auch die Strophen 1. 2. 3. 5. 7. 20. 21. 23 von Nr. 2 mit angehängter Str. 3 aus Nr. 3 des IV. Bandes dieser Analecta.

4. Ad beatam Mariam V.

1. O Dei genetrix, accede propera,
Velis conatibus hostis resistere,
Quibus a tramite caeli me vertere
Temptat et tartaro pro culpis tradere.

2. Me tuis meritis et consolamine
A mortis, deprecor, serves discrimine,
Nam multipliciter fraus instat Satanae
Me gliscens fidei privare lumine.

3. O plebis gloria ecclesiasticae,
Precantis gemitum clementer aspice,
Insultus patior fraudis Satanicae,
Misericorditer a me quos abice.

Dies Lied, oder richtiger dies Bruchstück eines Liedes, steht bei Mone II, 331 aus einer Salzburger Handschrift. Dasselbe ist aller Wahrscheinlichkeit nach ein Fragment Ulrichs von Wessobrunn.

Appendix II.

Ad Psalterium I.

Clm. Monacen. 20005. fol. 12a.

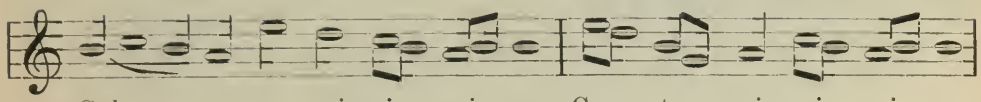

Sal - - ve prin-ci - pi - um Cunc - ta prin - ci - pi - ans,

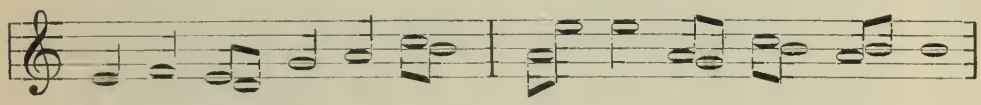

Ae - ter - num fi - li - um Na - tu - ra ge - ne - rans,

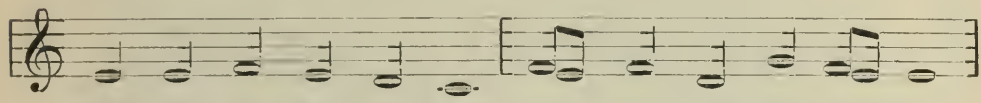

Hunc in cre - den - ti - um Sa - lu - tem de - sti - nans

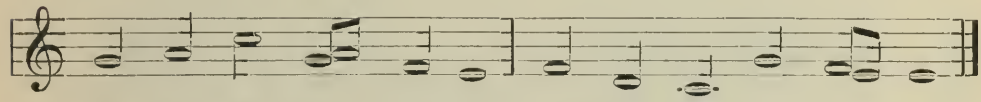

Et hos ab ho - sti - um Cap - tu - ra li - be - rans.

Ad Psalterium V.

Cod. S. Petri Salisb. b VII 10. fol. 82 b.
Clm. Monacen. 20005. fol. 49 a.

A - ve, fra - gran - tis - si - me Flos vir - gi - ni - ta - tis,

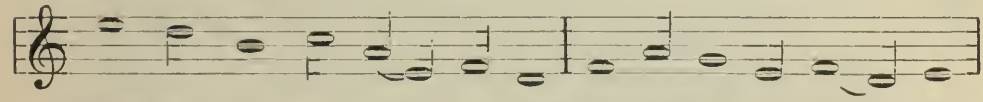

Plan - ta - tus pu - ris - si - mae Pu - el - lae in pra - tis,

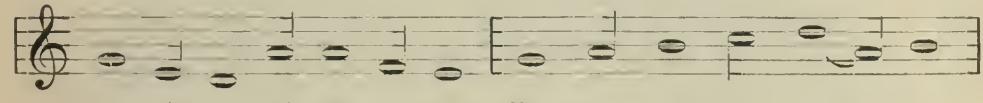

A - li - tus al - tis - si - mae Ro - re tri - ni - ta - tis

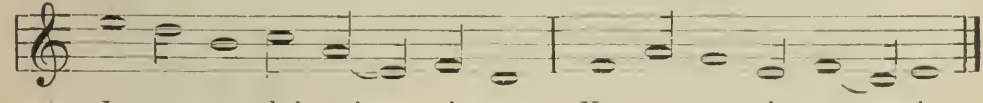

Ig - ne - que dul - cis - si - mae Hor - tus ca - ri - ta - tis.

Ad Psalterium XVI.

Proœmium.

Clm. Monacen. 20005. f. 48 a.

1. Ti - bi, ma - ter de - i - fi - ca, De-pro-mam lau-dum can - ti - ca
2. Hinc mi - hi, ma - ter grati - ae, Ma - ter mi - se - ri - cor - di - ae,

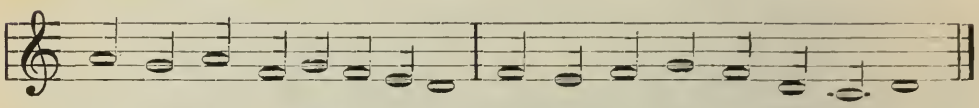

Sump-ta de e-van-ge-li-ca Scrip-tu - ra et pro - phe - ti - ca.
Do - num da sa-pi - en - ti - ae Ac plectrum e - lo - quen-ti - ae.

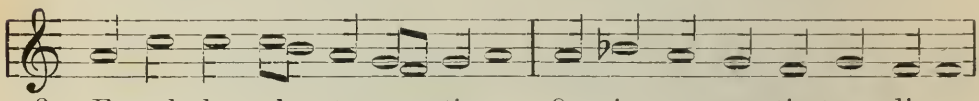

3. E - vel - le ob - stre-pen - ti - a, O vir - go, men-tis tae - di - a,
4. Oc - cur - re mi - hi ob - vi-am Tar-dan - ti per de - si - di - am,

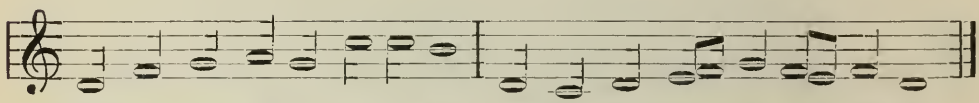

Phantas - ma - ta et vi - ti - a Om - ni cum in - iu - sti - ti - a.
Praesta mentis con-stantiam, Spem, fi - dem at - que gra - ti - am.

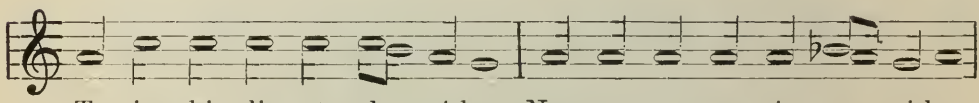

Te - iu - bi - lis et plau - si-bus Nec non o - ra - ti - o - ni-bus
O - ran-tis, ma - ter te - ne-ra, Af - fec-tum nunc con - si - de-ra,

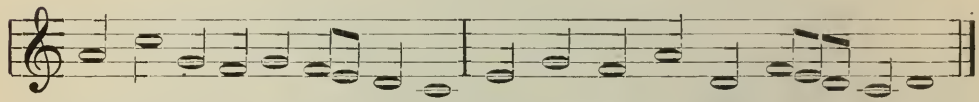

Ag - gre-di-ar at - ten - ti - us Reg-nan-tem in cae - les - ti-bus.
Me fi - li - o con-foe - de-ra Per me - a lae-so sce - le-ra.

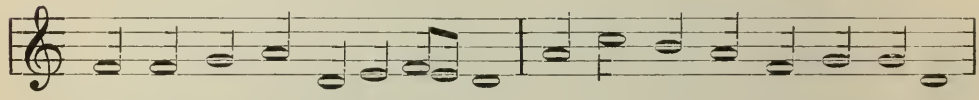

Cum tri - stis cor - de an - xi - or, O cunc-tis sanc-tis sanc-ti - or,
Au-rem prae-be pre-ca - tu - i, Vi - go - rem in - tel - lec - tu - i,

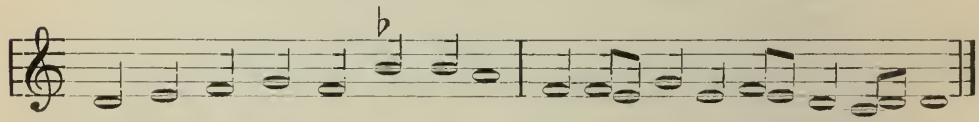

Ce - le - ri - ter re - fi - ci - or, Cum te de - vo - te ve - ne - ror.
Can-do - rem men-tis vi - su - i Et vim a - mo-ris mu - tu - i.

Die Melodie zum Psalterium selbst ist dieselbe wie zu No. V.

Inhalts-Übersicht.

I. Real-Index.

		Seite
I.	De ss. trinitate psalterium triplex	9
	1. Psalterium primum	11
	2. Psalterium secundum	25
	3. Psalterium tertium	39
II.	De Christo Domino psalterium triplex	53
	4. Psalterium primum	55
	5. Psalterium secundum	70
	6. Psalterium tertium	85
III.	De Christo Domino psalterium triplex	101
	7. Psalterium primum	103
	8. Psalterium secundum	114
	9. Psalterium tertium	125
IV.	De beata Maria psalterium triplex	135
	10. Psalterium primum	137
	11. Psalterium secundum	148
	12. Psalterium tertium	159
V.	De beata Maria psalterium triplex	169
	13. Psalterium „Tituli praeconiorum“	171
	14. Psalterium „Iubilus B.M.V.“	181
	15. Psalterium „Hymnarius B.M.V.“	196
VI.	De beata Maria psalterium duplex	211
	16. Psalterium „Theotoca“	213
	17. Psalterium alterum	228
Anhang		237
	Appendix I	239
	1. Carmen pulcherrimum de beata Virgine	239
	2. Super Ave maris stella	243
	3. De aeterna sapientia	243
	4. Ad beatam Mariam V	244
	Appendix II.	245
Ad Psalterium I. Melodia		245
„ „ V. „		245
„ „ XVI. „		246

II. Verbal-Index.

1. Texte.

Seite
Alma Deus trinitas, quae saecula cuncta gubernas 171
Anno Domini milleno 8
Ave arbor optima optimum dans fructum 196
Ave beatissime Iesu rex iustorum 86
Ave fragrantissime flos virginitatis 70
Ave, gaude, vale, plaude, salve, virgo nobilis 239
Ave, Iesu, rex beatissime 114
Ave, Iesu, qui super flumina 103
Ave, lignum vitae fructiferum 125
Ave, maris stellula, decor caeli mirus 243
Ave, radix gratiae, ex qua crevit fructus 181
Ave, regis nostri pacifici 159
Ave, saluberrime amor devotorum 56
Ave, virgo, arbor fructifera 149
Ave, virgo, cathedra, Deus qua pausavit 213
Ave, virgo, Christi puerpera 137
Ave, virgo, lignum fructiferum 228
Ave, virgo sanctissima 171
Cantu florigero serta nitentia 85
Illibatae matris nate 103
Increata patre nata 114
Indicibile verbum, te colere 70
Infinitae et invictae 125
Mater Christi, quem in imis 196
Matrem altissimi regis in animum 159
Mysticos intro scripturarum campos 55
O Dei genetrix, accede propera 244
O Maria, virgo pia, te devote postulo 228
O Nazareni floris radix inclita 137
O primum principium omnium et causa 39
O virgo felix, o novella gloria 148
Salve, iubar saeculi, stella matutina 243
Salve principium cuncta principians 11
Summum principium omnis principii 25
Tibi, mater deifica 213
Tibi, mater eximia 181

2. Melodien.

Ave fragantissime flos virginitatis 245
Salve principium cuncta principians 245
Tibi, mater deifica 246

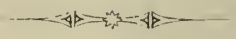

Pierer'sche Hofbuchdruckerei Stephan Geibel & Co. in Altenburg.

vol. 38 # 10818

THE INSTITUTE OF MEDIAEVAL STUDIES
59 QUEEN'S PARK CRESCENT
TORONTO — 5, CANADA

10818.